ULTIMA CON LE BORSE — NUOVA — ULTIMA CON LE BORSE

TORINO
Anno VI Num. 177
Via Roma - Gall. de La Stampa
Telefoni: dal 40-945 al 40-949

STAMPA SERA

MAGGIO
MARTEDÌ 21
(Spedizione abb. postale)

INSERZIONI: S.P.I., via S. Teresa 7, tel. 43-039, 50-980, 55-961. - Prezzi per mm di alt. in una col.: Annunci commerc. L. 180 - Annunci finanz. e legali L. 200 - Necrol. L. 150 (dir. fisso adesioni L. 1000) - Echi cred. L. 250 la linea - Echi spett. L. 400 la linea. - Pubbl. econ.: vedi rubrica - Ediz. lunedì: aumento 50% Pagamento anticipato. - Il giornale si riserva il diritto di rifiutare qualsiasi inserzione. — ABBONAMENTI (conto corrente postale n. 2/1930): Italia anno L. 4200, semestre L. 2250, trimestre L. 1700 - Estero: anno L. 8100, semestre L. 4300, trimestre L. 2150. — Copia arretrata: prezzo doppio.

Forze aero-navali inglesi si concentrano sul Canale

Punta su Capri il panfilo di Faruk

Lo sbarco questa notte?

La situazione in Egitto è calma, ma non senza pericoli - Il generale Naguib riaprirà l'inchiesta sullo scandalo delle forniture di armi, mentre conduce a fondo l'epurazione degli ambienti di Corte

CAPRI, lunedì sera.

Secondo comunicazioni ufficiose, confermate dalle autorità marittime di Pubblica Sicurezza di Napoli, il panfilo reale egiziano «Mahroussa», con a bordo gli ex-sovrani d'Egitto, è atteso fra questa notte e l'alba di domani a Capri; a meno che non cambi improvvisamente rotta, decidendo i reali di sbarcare invece a Napoli o in un porto della riviera ligure.

La notizia, già trasmessa da una agenzia, dell'avvenuto sbarco a Capri è destituita di ogni fondamento ed è nata da un equivoco. In questo momento nel golfo di Napoli sta avvenendo il concentramento di panfili di numerosi Paesi per il grande raduno motonautico che avrà inizio il 1 agosto. Fra questi ve ne sono due battenti bandiera egiziana, ed esattamente il «Bodil Island», di proprietà di una facoltosa dama egiziana, la signora Cecilia Bodi, ed il «Feld si Biher», di proprietà personale dell'ex-sovrano.

Questo secondo «yacht», che viaggiava verso la costa d'Egitto, avvertito dalla radio di bordo del «Mahroussa» (secondo una intercettazione del radiogramma, avvenuta tramite la Capitaneria di porto di Salerno) fu ricevuto personalmente dall'ex-re Faruk l'ordine di ritornare indietro facendo scalo a Capri, dovè appunto giunto stamane, dando origine, per la bandiera e l'insegna privata del sovrano che sventolavano sul trinchetto, all'equivoco dell'agenzia che ha trasmesso la notizia.

Tuttavia l'arrivo di Faruk è giudicato quasi sicuro, come si ritiene quasi certo il passaggio dell'ex-famiglia reale da bordo del «Mahroussa» a bordo del «Feld si Biher».

C. Guarino

Tutte le frontiere sorvegliate in Egitto

Il Cairo, lunedì sera.

Su ordini urgenti dell'Ammiraglio, è in corso nel Mediterraneo centro-orientale il più imponente movimento navale britannico del dopoguerra. Da Malta, da Cipro e da Istanbul stanno muovendo verso le guarnigioni inglesi in Egitto notevoli rinforzi di uomini e di mezzi; tutte le forze di terra, di mare e di aviazione basate nel Mediterraneo sono state messe in stato di allarme, e Lord Mountbatten, comandante in capo della «Mediterranean Fleet», è rientrato in volo dalla Giordania al suo Q. G. di Cipro, dove il suo panfilo è pronto a salpare con le macchine sotto pressione.

Le portaerei «Magnificent» e «Glory», con piano carico di apparecchi, hanno lasciato le acque turche dove si trovavano in esercitazione, e sono partite «per ignota destinazione» scortate da un incrociatore e due cacciatorpediniere. Il movimento, informa il Comando inglese, è connesso con la situazione egiziana. L'incrociatore «Birmingham», una delle più moderne unità della flotta inglese, ha lasciato Malta puntando verso Sud-Est; poco dopo è partito pure da Malta il battello «Dioppa» con a bordo un battaglione di «Commandos» in pieno assetto di guerra.

Altre partenze si segnalano da Famagosta: due navi hanno salpato le ancore ieri mattina, senza attendere neanche di prendere a bordo gli uomini che si trovavano a terra in licenza; due trasporti sono partiti verso la zona del Canale con scelta truppa, che stavano trascorrendo a Cipro un periodo di riposo; cinque grandi trasporti dell'Aviazione della Marina sono giunti in volo da Suez per caricare gli equipaggi dei «Meteor» della R.A.F. e portarli nel Canale. Queste forze non sono destinate a intervenire, se non in caso di emergenza, nella crisi egiziana; da Londra, però, si continua a seguirla con una certa preoccupazione, e non si ritiene escluso il rischio di disordini, e addirittura di una controrivoluzione da parte di elementi dell'esercito.

Partito il sovrano, la scena politica si è trasferita un'altra volta da Alessandria al Cairo, dove Naguib Pascià ha fatto ritorno ieri pomeriggio per aver subito un lungo colloquio con il comandante delle forze egiziane nel fronte della Palestina, e dove Ali Maher è tornato stamane per affrontare subito la questione nel Consiglio di Reggenza.

Le due grandi città egiziane sono calme, come pure il resto del Paese, e all'esaltazione delle prime ore è successa una certa sensazione di indifferenza. Restano in vigore, tuttavia, le misure di sicurezza straordinarie del coprifuoco, mentre proseguono gli arresti di esponenti del vecchio regime.

Tra gli arrestati figura Salah Murtago Bey, direttore della Polizia Politica del Ministero dell'Interno, fermato insieme al suo Luogotenente. Numerosi altri arresti sono stati eseguiti nel corso di retate di elementi «corrotti, sinistri e pericolosi», come afferma un comunicato ufficiale. Tra questi sono compresi numerosi membri della corsiddetta «clique del palazzo reale», incitati a rimanere nelle loro residenze sotto sorveglianza di soldati armati. La pratica tutti gli esponenti della Corte e gli intimi di Faruk sono sotto sorveglianza. Alcuni sono stati costretti a tornare in patria dopo essere già partiti in aereo.

Del resto tutte le misure precauzionali sono state prese per impedire che coloro, contro cui Naguib ha fatto la rivoluzione, sfuggano alla pena. Tutti i porti, le dogane, le compagnie di navigazione e aeree sono state avvertite dal comando militare di controllare quanti intendano lasciare il Paese.

Così l'Egitto, in una atmosfera di «calma controllata», attende di conoscere il suo nuovo regime costituzionale.

Non si ritiene che Naguib instaurerà addirittura una dittatura militare. Al contrario, ristabilita la calma e risolti i principali problemi costituzionali attualmente allo studio, l'esercito tornerebbe gradualmente ai posti governativi ai politici. Egli tuttavia finirà per avere in mano, neutralizzata la Corona, il controllo del Paese.

In nuove dichiarazioni alla stampa, il generale ha dichiarato «stimare» che Finchiesta sullo scandalo delle forniture di armi all'esercito in Palestina verrà riaperta. Naguib ha affermato: «Condurrò io stesso le indagini del caso». Egli ha aggiunto che fra coloro che gli hanno fatto visita ieri sera ci era anche il comandante delle forze egiziane sul fronte della Palestina, proveniente dalla zona di Gaza.

La questione del Consiglio di Reggenza è spinosa, in quanto l'abdicazione non ha precedenti nella Costituzione egiziana.

Faruk ha lasciato due copie manoscritte della lista di persone, che vorrebbe nella Reggenza, una destinata al Premier e l'altra al Parlamento.

Questo Consiglio resterà in carica sei anni e cinque mesi; e sette anni infatti il nuovo re, Ahmed Fuad II, userà dalla tutela materna — secondo la legge coranica — e potrà regnare da solo.

Ala Ah Maher ha annunciato un mutamento nel giuramento che devono prestare i militari come i ministri: «Giurafedeltà al Paese, al re e alla Costituzione e alle leggi del Paese». E' la nuova formula, in attesa della formazione del Consiglio di Reggenza; precedentemente la formula del giuramento era: «Giuro fedeltà al Re, al Paese e alla Costituzione».

Haigh Nicholson
dalla «Reuter»

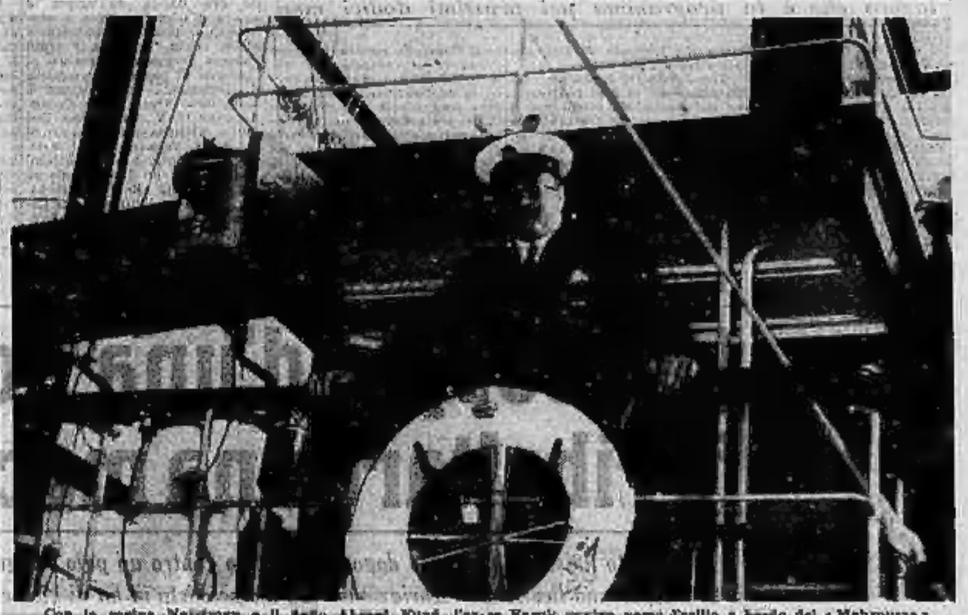

Con la regina Narriman e il figlio Ahmed Fuad, l'ex-re Faruk mentre verso l'esilio a bordo del «Mahroussa»

Il generale Mohamed Naguib che dopo il colpo di Stato e l'abdicazione di re Faruk è di ventato il padrone dell'Egitto

Un'immensa folla sfila dinanzi alla Presidentessa

Presso le spoglie di Evita muore un vecchio generale

La salma è vestita di una tunica bianca e tutta adorna di orchidee - Domani sarà tumulata alla Confederazione del Lavoro in attesa che si costruisca il mausoleo

Buenos Aires, lunedì sera.

Ieri mattina la salma di Evita Perón è stata trasportata dalla residenza presidenziale, ove era stata vegliata per tutta la notte dal generale Perón e dai suoi congiunti, alla camera ardente allestita nel Ministero del Lavoro. Una folla immensa assisteva alla traslazione della salma; migliaia e migliaia di persone avevano atteso sotto la pioggia, al freddo, attorno alla villa in cui Evita si è spenta; una folla ancor più imponente attendeva davanti al Ministero che giungesse il funebre carro; altri ancora si erano raccolti sul percorso presunto del corteo, lungo l'Avenida De Mayo e l'Avenida Libertador Sanmartin.

Questi sono stati delusi. Il corteo non ha seguito il percorso prestabilito. Un'ambulanza chiusa ha trasportato la salma, tutta ricoperta di orchidee, seguendo un itinerario imprevedibile, e cioè prendendo prima una strada che porta fuori di Buenos Aires, e solo più tardi ritornando verso il centro della metropoli. La seguivano quattro macchine, tutte con tendine abbassate, in cui si trovavano il presidente Perón e i familiari. Il Cardinale primate, i membri del governo (meno il ministro del Lavoro, gravemente malato) e altre personalità del regime peronista attendevano la bara, che è stata deposta in un salone del Ministero, trasformato in camera ardente, su un grandissimo tavolo tutto coperto di orchidee bianche e malva.

Perón ha personalmente sorvegliato la sistemazione del catafalco ed ha disapprovato come era stato messo in un primo tempo, in quanto il feretro era stato posto troppo in alto e nessuno sarebbe riuscito a vedere il corpo. Quando i ministri si sono ritirati, Perón si è nuovamente avvicinato ad Evita.

Essa è stata vestita con una tunica di seta bianca e nelle mani incrociate tiene un piccolo mazzo di fiori ed un rosario. Evita riposa in una bara di cedro con ornamenti d'argento e d'oro. Dalla parte del capo la bara reca l'emblema peronista.

Nella camera ardente una sola corona di garofani bianchi e rossi; immensi candelabri, all'uno e all'altro lato del catafalco, diffondono una tenue luce e consentono di vedere, attraverso il vetro che ricopre la bara, le sembianze e le mani della defunta. La metà inferiore del corpo è ricoperta dalla bandiera nazionale. Un crocifisso dell'epoca coloniale sovrasta il feretro e domina la scena. Ora il silenzio assoluto è rotto soltanto dai singhiozzi della folla che sfila davanti alla bara.

Il presidente Perón pallidissimo riceve in un salone attiguo le condoglianze di amici e personalità. Si è assunto lui il compito di vegliare la consorte durante tutta la notttata.

Le porte del Ministero del Lavoro sono state aperte al pubblico subito dopo la Messa di suffragio, celebrata dal cappellano della «Fondazione Evita Perón», ma già migliaia e migliaia di persone si pigiavano davanti agli ingressi.

Almeno tre persone sono morte e numerose altre sono rimaste ferite in seguito all'affollamento. Le autorità mediche della «Asistencia Publica» hanno chiesto rinforzi a tutti gli ospedali della città, in quanto il loro personale è insufficiente a trattare le moltissime vittime. Non è stata comunicata nessuna cifra ufficiale circa il loro numero, ma i medici hanno detto di aver curato tante persone, da non poterne valutare il numero.

L'episodio più drammatico si è svolto, però, proprio nella camera ardente. L'ex-Sottosegretario al Ministero della Guerra, il generale Juan Esteban Vacca, è deceduto per un attacco di cuore mentre vegliava la salma di Evita.

Per quanto nessun'altra corona possa essere introdotta nella camera ardente, si calcola che 25 mila fiori siano stati occupati a preparare corone per Eva Perón, e che sommino a un centinaio di milioni i fiori offerti, fra i quali 50 milioni di garofani e 15 milioni di crisantemi. La produzione dei due milacinquecento coltivatori di Buenos Aires e dei dintorni è stata insufficiente, cosicchè sin dalle prime ore del pomeriggio di ieri i fiori sono partiti in autocarro per far provvista nelle località vicine. Tutto ciò ha provocato una speculazione e ha costretto le autorità ad intervenire e a fissare un prezzo massimo per la vendita dei fiori.

Domani mattina la salma di Evita sarà trasportata alla sede centrale della Confederazione Generale del Lavoro, dove sarà inumata provvisoriamente nel salone delle conferenze, fino a quando non sarà eretto un mausoleo alla memoria della «Martire del Lavoro», come la Perón è stata ufficialmente definita dal supremo organismo sindacale. Qui si alterneranno in guardia d'onore rappresentanze operaie, e ogni sera, sempre, fino alla tumulazione definitiva, altri gruppi di operai porteranno fiori ai piedi di Evita. La cerimonia della sepoltura avrà un carattere imponente il tutto solenne.

Per quindici minuti suoneranno a distesa tutte le campane di tutte le chiese dell'Argentina. Si fermerà tutta la vita pubblica. La radio trasmetterà soltanto la cronaca della cerimonia e musiche meste, come la Marcia funebre di Chopin. Per 40 ore gli operai sospenderanno il lavoro, mentre osserveranno il lutto per trenta giorni. Un intero mese durerà anche il lutto ufficiale; per tutto questo periodo, fra l'altro, la radio non trasmetterà musiche «troppo rumorose o festose», e tutti gli iscritti al partito peronista porteranno la cravatta nera e una striscia nera al bavero della giacca. Da ieri, del resto, tutte le attività pubbliche sono paralizzate in Argentina; nei ristoranti sono stati serviti soltanto, ovunque, dei pasti freddi; tutti i locali di divertimento sono rimasti chiusi. Verranno ritirati persino i francobolli attualmente in corso, da sostituirsi con altri commemorativi della Perón.

Nel corso della notte da mauto a domenica la salma di Evita era stata imbalsamata da eminenti specialisti, nella stessa camera ove la «Prima Signora d'Argentina» era morta.

L'ultima apparizione in pubblico di Evita risale al 4 giugno, quando la presidentessa — dimagrita e sofferente — comparve in Parlamento.

Il telegramma di Einaudi

ROMA, lunedì sera.

Il Presidente della Repubblica Luigi Einaudi ha inviato ieri il seguente telegramma al presidente Perón: «Presidente Juan Perón — Apprendo con grande dolorosa sorpresa improvvisa scomparsa signora Perón. Voglia, signor Presidente, recare nella sua coraggiosa partecipazione al lutto che così profondamente la colpisce le mie vivissime parole. Luigi Einaudi».

Le Borse oggi

A TORINO

	25	26		25	26
Aem 32	64	64 50	Montil.	1460	1475
Beni 3½	67	67 50	Ver.M.	89 —	88 75
» 1. c.	67	67 —	Ristor.	22 575	23 50
Beni 3½	72	72 —	Sip	1315	1314
» 2. c.	72	72 —	Terni	241 —	240 —
Bon 5%	95	95 —	P.C.E.	345 —	345 —
» 1. c.	95	95 —	Unes	458 —	455 —
Beni 5%	92	92 —	Stet	2765	2750
» 1. c.	92	92 —	Sme	2190	2190
Cini 3½	72	72 —	Vizzola	2495	2495
» sogg.	71	71 —	Marelli	600 —	600 —
» 1. c.	72	72 —	Fiat	478 —	480 —
» sogg.	71	71 —	Savig.	—	—
Cini 5%	94	94 —	Immob.	10 —	10 —
» 1. c.	95	94 —	Ipeat	116 —	116 —
Elen. 5%	99	99 675	Mont.	797 —	797 —
» 60	99	65 99	Pirelli	745 —	752 —
» 61	99	65 99	Riva	298 —	297 —
Fer 3½	64	50 64	Ansaldo	190 —	192 —
Fiat 4½	89	— 89	Viscosa	1255	1270
Gri 4½	99	— 98	Orobia	2650	2650
Imi 4½	96	— 96	Dalmine	1940	1960
Imi 5%	95	05 95	Sidac	360 —	365 —
Isv. 4½	208	— 208	Anic	164 —	164 50
Mont 5%	93	70 93	Rom.a	68 —	67 50
Tor 4½	89	50 89	Nat.gest	3622	3720
» 5%	86	25 86	Montec.	977 —	991 —
» 5,5%	87	25 87	Ediso.	1000	1002
S.Pauk	91	— 91	Unione	60 —	60 25
» 4%	95	— 95	Gard.it.	3650	3640
» 5,5%	85	— 85	Burgo	6590	6630
I. Nav.	93	— 93 50	Form'n.	16.050	16.037
Nav 5%	90	— 90	Fiam. P.	990 —	1000 —
» 7%	30	— 30	R. A. I	13.900	13.920
» 7,45	30	— 30	Stella	85 —	84 75
Pir 5½	100	— 100	Veldor.	3750	3750
» 6%	93	50 93	Mar. E.	1022	1028
Pir. 5%	85	— 85	Lida	1014	1013
» 6%	94	50 94	Forner	225 —	225 —
Sinf 7%	103	50 103	Riam	320 —	320 —
Magn 7	94	50 95	West.	135 —	137 —
Sme 7%	100	50 100	Furam.	485 —	485 —
Vit. 7½	92	75 92	Gilard.	390 —	390 —
Qual 7%	91	75 91	Pirelli	1062 —	1043
Sav. 7%	25	75 25	Safa	1011	1015
West. 7	70	— 70	Liq. gen	1430	1425
Fran 6%	83	— 82	Talco	19.500	19.400
Cert.	100	75 101	Borgos	11.450	11.425
Beni	96	20 96	Ceram.	660 —	660 —
Elen.	92	— 91	Fiac.	320 —	320 —
Un. 4,5	97	— 97	Linos	2380	2380
Sipel	96	70 96	Assicur.	2480	2515
Tirso	94	25 94	Ass. P.	3270	3100
Valdo	94	75 94	Fiorio	18 —	18 —
Pir 1°	90	50 90	Bastog.	6000	6040
Risan 5	92	75 92	Rhon	14.450	14.400
A. Cen.	3500	3525	Rinas.	5750	5725
» Tor.	7040	7125	Elettr.	700 —	701 —
Medit.	4410	4445	—	—	—

Il mercato prende una intonazione nel complesso buona, senza tuttavia far luce un particolare volume di scambi. L'attività operativa si esaurisce attorno a poche voci, fatte oggetto di una ricerca più incisiva; si tratta delle Montecatini, sulle quali il denaro interviene con particolare ampiezza nel dopoborsa, si tratta ancora delle Monteponi e delle Stet.

Sui rimanenti settori il mercato si mantiene stazionario attorno ai prezzi d'apertura, rivelando un fondo stabile e robusto. Ricercate le Pirelliane e le Acque Potabili su un fluttuante modesto.

Prezzi informativi delle cartelle raccolti nelle Borse: sterlina oro 7675-7715; marengo 6025-6125; sterlina unit. 1665-1675; dollaro carta 640-644; franco svizzero 148,50 - 150,75; franco francese 160,50-163; oro fino 600-610; argento 15-15,50.

A MILANO

La settimana si inizia con una riunione assai bene intonata. In un nutrito scambio il denaro ha avuto quasi esclusivamente la prevalenza ed è stato obbligato a far leva sui prezzi se ha voluto assicurarsi i titoli a bottante: ritirotto, come Rac. Monteponi, Stet, Beni Stabili e Cementi. La caratteristica più saliente della seduta è che anche i valori a larga diffusione, come Catini, Fiat e Pirelli, sono soggetti a una domanda più attiva del solito e perciò migliorano la loro quotazione.

Dollaro (1.B.) 624,92 dollaro vaticano 645.

Ecco i prezzi: Generali 3530; Fibre 2645; Viscose 1890; Finsider 7815; Montecatini 996; Ansaldo 130; Centrale 7880; Fiat 481; Nabisco 9,15; Edison 2065; Sip 1314; Terni 240; Unes 457; Stet 2855; Romana Zucch. 998; Anic 163; Safa 1018; Italgas 22,50; Rumianca 67,25; Burgo 6650; Italcementi 5645; Pirelli 1012; Pirelli e C. 1222.

UL TIMISSIMI

Espulsi dalla Persia due fratelli dello Scià

TEHERAN, lunedì sera.

L'abdicazione di re Faruk ha avuto una immediata ripercussione in Persia dove il Governo dei dati, Mossadeq ha preso, secondo si apprende da buona fonte, analoghe misure nei confronti del fratello dello Scià, principe Ali Riza, e della sorella, principessa Ashraf, e del fratello di questa, l'egiziano Ahmad Shafiq.

Essi avrebbero ricevuto l'ordine dal Primo ministro di lasciare immediatamente la Persia. Il principe Ali Riza è accusato di aver ucciso tre dimostranti, alla fine dell'aprile scorso, mentre aggirato mentre egli si trovava a bordo della sua automobile, durante i recenti disordini di Teheran.

Tra lo Scià e il fratello, peraltro, i rapporti non erano affatto cordiali.

Gromyko atteso in giornata a Londra

LONDRA, lunedì sera.

Il nuovo ambasciatore sovietico in Gran Bretagna, Andrei Gromyko, arriva oggi a Londra con il treno la «Freccia d'Oro» proveniente da Parigi. All'incontro saranno il capo del Dipartimento centrale del Foreign Office ed un rappresentante del ministero Eden.

Una signora romana precipita da un quadrimotore in volo sul Brasile

Rio de Janeiro, lunedì sera.

Orribile morte ha trovato la signora Maria Westbrook Castellaro, di 37 anni, precipitata da un aereo della Compagnia «Pan-American Airways» che volava alla quota di 4500 metri al largo del Brasile meridionale, in seguito all'apertura accidentale della porta della cabina. L'impatto della cabina ha riportato lievi danni, ma nessuno fra i passeggeri o l'equipaggio è rimasto ferito.

L'incidente mortale si è prodotto alle 11,46 di ieri, pochi minuti dopo che il gigantesco apparecchio «Presidente» aveva decollato da Rio diretto a Montevideo. L'aereo ha fatto immediatamente ritorno all'aeroporto di Rio, dove è atterrato alle 12,15.

Il gigantesco apparecchio a quadriplani tipo stratosferico, si trovava circa 32 chilometri a sud di Rio e stava prendendo quota sorvolando la costa brasiliana, quando la porta della cabina si aprì e la donna precipitava nel vuoto. E' stato più tardi possibile accertare che la signora è caduta in mare.

E' la seconda volta questo anno che la linea New York-Buenos Aires registra luttuosi incidenti mortali sul Brasile. Nell'aprile scorso, come si ricorderà, un apparecchio dello stesso tipo precipitava nella giungla del Brasile settentrionale provocando la morte di 50 persone. L'abitazione della signora Castellaro è a Roma, in via Francesco Crispi 20. La madre della vittima abita a Los Angeles.

Decapita la moglie con un colpo di scure

Messina, lunedì sera.

Un feroce fatto di sangue è avvenuto ieri presso il paese di Piraino. Il bracciante Costantino Furanda, di 45 anni, ha ucciso con un colpo di scure staccandola nettamente la testa la moglie Antonia Papa di 44 anni ed ha ferito gravemente con la stessa arma la cognata Linda Papa di 52 anni.

La due donne si trovavano a lavare della biancheria quando il bracciante si avvicinava loro e alla moglie chiedeva un pacco quantunque ne fosse praticamente separata.

Avutone un rifiuto, il Furanda, afferrata una scure, colpiva dapprima la cognata, la quale aveva cercato di intromettersi nella discussione; quindi con un solo colpo dell'arma recideva nettamente la testa alla moglie. Compiuto l'orrendo crimine, l'assassino si è reso latitante.

Discorso di De Gasperi agli esponenti democristiani

Necessità di assicurare alla maggioranza stabilità di governo - La questione sociale: "Se avessimo una sinistra socialista moderata, come sono i laburisti in Inghilterra, saremmo in grado, noi D. C., di fare passi notevoli nelle riforme sociali,,

Roma, lunedì sera.

A Villa Madama, alle cinque di questo pomeriggio, si riunisce il Consiglio dei Ministri, l'ultimo prima delle vacanze estive, per fissare il piano completo dell'attività del Governo nel mese di agosto, attività che comprenderà innanzitutto la pratica attuazione delle norme della legge diretta ad aumentare l'occupazione e a sviluppare l'economia.

Ieri pomeriggio On. Gasperi ha pronunciato un lungo discorso al convegno dei segretari regionali e provinciali della D. C. Egli ha ascoltato l'assemblea a considerare realisticamente la situazione, tenendo soprattutto presente che le elezioni politiche vi dovranno svolgere nella prossima primavera e potranno essere anticipate, ma non posticipate».

Accennando alla questione della legge elettorale, il Presidente ha poi rilevato che la Democrazia Cristiana «ha la base di consensi nel Paese che anche con la proporzionale è tocco che dentro di sua non è possibile costituire un Governo ed è quasi impossibile farlo senza la sua collaborazione. La posizione della Democrazia Cristiana nei confronti della riforma elettorale deriva, perciò, soltanto dalla necessità di assicurare alla maggioranza un Governo stabile».

«Il sistema più idoneo — ha proseguito l'oratore — sarebbe proprio quello uninominale, che esprime la volontà della maggioranza in ogni circoscrizione e che è ricondotto con perfetta linea democratico in tutti i Paesi del mondo libero: ma bisogna pur tener conto della brevità del tempo a disposizione e delle obiezioni mosse dai partiti minori, i quali ritengono che col collegio uninominale scomparirebbero. E' comunque errore sostenere che il sistema proporzionale sia il solo aderente alla Costituzione. La democrazia è maggioranza e minoranza: una maggioranza responsabile al Governo e una minoranza che lo controlla».

«Vi esorto — ha poi continuato De Gasperi — a prepararvi alla battaglia elettorale con gli occhi sulla necessità di consolidare il sistema democratico, aperto a tutti coloro che vogliono servire la democrazia e le necessità della nazione in questo momento. La nazione ha bisogno di un periodo di pace interna ed esterna. La pace interna non si può difendere che in base allo stato di diritto creato dalla Costituzione: "L'Italia è una repubblica democratica fondata sul lavoro"».

Il Presidente è quindi passato alla questione sociale. Dopo aver rilevato che l'attuale struttura sociale è ben lontana dall'essere tollerabile, On. Gasperi ha detto:

«Penso che se noi avessimo una sinistra socialista moderata, come in Germania, o come sono i laburisti in Inghilterra, saremmo in grado, noi maggioranza cattolica, di fare davvero dei passi notevoli nelle riforme sociali.

«Credo che li faremmo e che li potremmo fare. Innegabilmente non possiamo adagiarci, nella situazione in cui siamo oggi. Mi ha fatto impressione, l'altro giorno, leggere i dati del licenziamenti. Ebbene, quando le cose vanno bene chi guadagna tiene in tasca e gli operai non riescono ad ottenere un lieve aumento. Ma quando le cose vanno in crisi, sono gli operai che ne scontano le conseguenze e non vengono per gli altri i guadagni che pure, prima, ci sono stati.

«Questo è uno dei fenomeni di che ci dicono che il nostro organismo non va bene, che c'è qualche cosa da regolare, perchè non corrisponde alla Costituzione».

«Se i socialcomunisti riconoscessero che la patria di tutti è l'Italia e sentissero il dovere della solidarietà nazionale, invece di costituire una permanente minaccia per la libertà, molti problemi di giustizia sociale potrebbero essere avviati a soluzione. Purtroppo le nostre iniziative sono paralizzate dalla minaccia di tutti i giorni che impegna le nostre forze nella difesa del baluardo democratico perchè cadendo questo, tutto crollerebbe».

Hanno infine parlato Gonella e Piccioni, ribadendo la necessità di tenere il congresso della D. C. alla data stabilita.

Il presidente del Consiglio si è recato stamane al Quirinale.

CRONACA CITTADINA

STASERA RELAZIONE AL CONSIGLIO

L'attività del Comune

Il sindaco riferisce sulle realizzazioni di un anno e sul lavoro che è in programma nei prossimi dodici mesi

Nella riunione del Consiglio comunale, indetta per questa sera, il Sindaco avv. Peyron farà una relazione sul primo dodici mesi di attività dell'amministrazione municipale. La relazione è composta di 113 pagine dattiloscritte. Alla stesura hanno partecipato tutti gli assessori per i rispettivi rami di attività. Nelle sue linee generali la relazione si compone di due parti: la prima più diffusa riguarda gli obiettivi, e le opere realizzate dal Comune; la seconda è invece una sintesi dei progetti che sono in corso di realizzazione o che saranno impostati nel prossimo futuro. Tra questi ultimi, in primo piano si trova il prestito di 5 miliardi di lire che verrà lanciato nel prossimo ottobre. Al prestito, com'è noto, è legata la realizzazione di una imponente serie di opere che riguardano il potenziamento dell'Azienda elettrica, dell'Acquedotto municipale, della rete tranviaria cittadina, la costruzione di edifici pubblici e assistenziali, la sistemazione urbanistica di alcune zone di Torino e la costruzione di case popolari.

Tra le opere del primo anno di vita dell'attuale amministrazione comunale si può ricordare il centro di meccanica agraria, la continuazione dei lavori per l'Aeroporto di Caselle che dovrebbe entrare in funzione entro la prossima primavera, la Centrale del latte che attende solo il visto della Giunta provinciale amministrativa per iniziare la sua attività, la sistemazione di alcuni mercati rionali e di quello Generale dove sono state rifatte le fattoie e installati reparti refrigeranti, l'istituzione di nuove linee ottiative di filobus e di pullman, l'arricchimento del patrimonio arboreo dei corsi e dei parchi cittadini e numerose altre opere, oltre ai provvedimenti di carattere fiscale come la riduzione dell'imposta di famiglia per i redditi più bassi.

Tra i progetti di più urgente realizzazione vi è la costruzione del nuovo Mattatoio per il quale si sta già trattando lo acquisto del terreno, l'apertura di corso Peschiera con un cavalcavia sulla linea ferroviaria di Milano, l'ultimazione della centrale idroelettrica di San Mauro e la sistemazione della Torino-Rivoli.

Oltre la relazione del Sindaco il Consiglio comunale dovrà prendere in esame anche numerosi provvedimenti fra i quali: la costituzione di un comitato provinciale che affianchi la Giunta comunale per la temporanea gestione dell'aeroporto di Caselle; l'accensione di un mutuo di 1 miliardo per il finanziamento dei lavori dell'impianto idroelettrico Stura-San Mauro e il piano di sistemazione della zona compresa tra Porta Palazzo e piazza Castello.

Una torinese nuda scende nell'Arno

Riceviamo da Firenze:

Un episodio fuori dell'ordinario è avvenuto sulle rive dell'Arno e precisamente ai piedi del ponte alla Vittoria. Una giovanissima donna, forse perchè sprovvista di più appropriato costume, era scesa nelle acque del fiume in costume adamitico o quasi. E poichè il quasi » era provocante inavvertibile, si radunava in breve sulla riva dell'Arno una piccola folla di curiosi.

Qualcuno provvedeva ad avvertire i vigili urbani affinchè mettessero fine alla scena, ma quando questi giungevano sul posto, la scriteriata giovane era uscita dall'acqua e si era già vestita. Non è stato quindi possibile contestarle alcun reato. Tuttavia i vigili l'hanno fermata in quanto si trattava di persona sprovvista di documenti. In Questura è stata identificata per la diciannovenne G. V., da Torino. Dal ponte Vittoria alla sezione di P. S. la ragazza, assai carina e piacente, è stata accompagnata da un lungo codazzo di giovanotti che la invitavano a ripetere l'impresa. La Celere ha subito l'assembramento.

GRAVE INCIDENTE NEI PRESSI DI POLLENZO

Motociclista ucciso da un camion di ghiaia

Schiacciato dalle ruote del pesante autocarro mentre era sorpassato - L'inchiesta dell'autorità giudiziaria e dei carabinieri

Un motociclista è stato travolto stamane da un autocarro alle porte di Pollenzo. L'incidente è avvenuto alle ore 8. Il camion, targato Cuneo e addetto al trasporto della ghiaia, aveva appena superato la motocicletta e accelerava a non forte andatura quando avvenne la disgrazia. Lo sventurato — riconosciuto per Emilio Brosio, di 42 anni, da Offiglio Monferrato — veniva lateralmente schiacciato dalle ruote posteriori. Sul posto si sono recati il pretore e i carabinieri di Pollenzo per effettuare gli accertamenti legali, allo scopo di stabilire le eventuali responsabilità del camionista.

* Lungo la strada Fossano-Alba presso Savia, al km. 98 di Bibbine, la Vespa targata To 94.058 guidata da Siro Savio, di 32 anni, residente a Torino, con a bordo la moglie Orsola Cocco di 40 anni, è andata a cozzare contro la parte posteriore della Fiat 500, pure targata To 94.538, condotta da Giuseppe Rogallo, di 36 anni, abitante a Torino, e recante a bordo tre familiari. Nell'urto i coniugi Savio sono stati proiettati al suolo. Il marito ha riportato varie ferite e contusioni in più parti del corpo; meno gravi conseguenze ha subito la consorte. Danneggiate le due macchine.

* Il diciannovenne Giovanni Simonetta, abitante in via Foligno 17, mentre in bicicletta percorreva via Nizza veniva investito, all'angolo con via Varazze, da una motocicletta. Nell'urto egli ha riportato ferite giudicate guaribili alle Molinette in 15 giorni. La bimba Palmira Genre, di 12 anni, che si trovava sul sellino posteriore della moto, sbalzata a terra, si produceva ferite alla fronte: 10 giorni di guarigione.

* Per ferite al cuoio capelluto (15 giorni di guarigione), è stato ricoverato alle Molinette il ciclista Pasquale Filippone, da Vinovo, frazione Sotti.

LA SOLITA IMPRESSIONANTE CATENA DI SCIAGURE STRADALI

Lo scoppio d'una gomma fa ribaltare una macchina

L'auto finisce in un prato dopo aver urtato contro un palo telegrafico: i 4 viaggiatori riportano lievissime escoriazioni - Un motociclista in fin di vita e una ventina di feriti

Pauroso incidente stradale a pochi chilometri da Bra. Verso le 19,30 di ieri, per l'improvviso scoppio di un pneumatico, una macchina su cui si trovavano quattro persone ha sbandato, è uscita di strada e, dopo aver urtato contro un palo telegrafico, si è capovolta in un prato. Per un caso che pare incredibile, i passeggeri non hanno riportato che ferite assai leggere ed hanno potuto uscire da soli dalla macchina sfasciata. Tre di essi, Rita Tesioro con la figlia Mirella e la sorella Ernesta Mortara, sono stati ricoverate in osservazione all'ospedale di Bra.

* Lungo la statale Alessandria - Spinetta Marengo, la macchina condotta da Arrigo Frolli, di 30 anni, abitante a Torino in via T. Tasso, con a bordo la signora Elvira Carrà, di 30 anni, da Gallarate, ha investito due pazzanti: Giulia Conte, di 50 anni, e Giovanni Caniggia, di 45 anni, entrambi da Spinetta. La macchina è uscita quindi fuori strada travolgendo due gitanti. Tutti e quattro sono rimasti più o meno gravemente feriti. Sono stati ricoverati all'ospedale di Alessandria. Particolarmente gravi le condizioni della Conte per la frattura di un metacarpo, di una clavicola e lesioni al capo.

* Fra Chivasso e Chivasso, verso le 10, in seguito all'urto con altra motocicletta, una motociclista su cui viaggiava Albino Molena, abitante in via Cimarosa 30, e la mamma di questi, Carolina Beccuti, andava ad urtare contro un pancarro. Mentre la donna restava illesa, il Molena riportava la frattura di una gamba.

* Per lo scoppio di un pneumatico, la motocicletta su cui si trovava la guardia forestale Francesco Tortora, di 25 anni, nel tratto fra Bobbio e Torre Pellice, andava ad urtare contro un muro. Il Tortora è stato ricoverato con prognosi riservata all'ospedale di Torre.

* All'ospedale Maria Vittoria è stato ricoverato in gravi condizioni il sessantenne Domenico Biglione, abitante in corso Racconigi 35: verso le ore 18 egli percorreva a piedi via Pianezza quando, giunto all'altezza dell'ospedale psichiatrico, veniva travolto da una motocicletta guidata dal cittadino tedesco Seinberg, abitante in via Colombo 1. Il Biglione ha riportato fratture multiple agli arti inferiori, e guarirà in due mesi.

* In corso Francia, all'angolo di via Borgaresia, una motoleggera si è scontrata con un'auto. Verso le ore 18 su una «Vespa» viaggiavano il ventenne Agostino Giachetto e la signorina Olga Colletti, di 19 anni, entrambi abitanti in via Pellice 5: nello svoltare in via Borgaresia il veicolo andava a cozzare con violenza contro una vettura che percorreva corso Francia diretta verso il centro. Il Giachetto ha riportato lievi ferite, mentre la signorina si è contusa il volto e le gambe. Al «Maria Adelaide» è stata trattenuta con prognosi di 30 giorni.

* Due persone sono rimaste ferite in un incidente avvenuto in strada Settimo: poco prima delle 16 su una moto viaggiavano Francesco Davico, di 25 anni, abitante in via Leyni 12, e Umberto Francesi, venticinque, domiciliato in via Lombardore. All'altezza dello stabile 148 di strada Settimo, da un viottolo di campagna sbucava una «Balilla» che si scontrava con la motocicletta. I due sono stati trasportati al «Maria Adelaide» dove i sanitari li hanno medicati e giudicati guaribili: il Francesi in una settimana, per lesioni, ed il Davico in un mese, a causa di una lieve commozione cerebrale.

* Emilio Allemand, di 23 anni, residente a Bartolomeo in Borgo Vecchio, si dirigeva, ieri pomeriggio, verso Susa sulla sua motocicletta: appena imboccato il ponte di Exilles veniva a collisione con una «Aprilia» su cui viaggiava il prof. Carlo Chiaudano, primario delle Molinette. Lo stesso medico provvedeva al trasporto del giovane che, dopo una prima medicazione a Susa, è stato ricoverato al «Maria Vittoria» per la frattura di un braccio, guaribile in 30 giorni.

Bollettino meteorologico

TEMPERATURA: massima 28; minima 17; media 22; ore 8 di stamane: 18; umidità 80 %; pressione mm. 731. Cielo coperto. **PREVISIONI:** notevoli annuvolamenti con copertura quasi ovunque totale e qualche residua manifestazione temporalesca.

Quattro giovani in gita al Vortice!

Sospesi nel vuoto per oltre due ore

Uno scivola lungo le rocce e un secondo lo segue nel tentativo di salvarlo - Rimasti prigionieri su di un piccolo ripiano

Una facile gita in montagna per poco non si è mutata ieri in una catastrofe. Quattro giovani della nostra città erano partiti di buon mattino, verso le quattro, in motocicletta, per raggiungere la punta Vertine, alla 2400 metri, sopra Chiomonte: una montagna assai agevole da salire per il versante meridionale, anche per alpinisti inesperti. Alle 6, i giovani lasciavano le motociclette a Castelnuovo Nigra e, zaini in spalla, si incamminavano per la mulattiera che, attraverso il «Colletto», porta alle ultime «baite». Di qui, inerpicandosi per ripidi «ciapè» raggiungevano la cima poco dopo mezzogiorno. Si trattennero in vetta circa un'ora.

Prima di scendere, uno dei quattro, Vincenzo Camossi, di 18 anni, volle provarsi sulla ripida parete rocciosa che, come un gigantesco torrione, scoscende lungo il versante settentrionale, verso la valle della Clarea.

Il Camossi non aveva fatto che pochi passi, quando gli sfuggì un piede: il giovane scivolava, faceva contro la roccia, andando ad arrestarsi su un piccolo ripiano, sospeso sull'abisso, e qui rimaneva, in precaria posizione, senza potersi più muovere.

Data la prevista facilità della gita, i compagni non disponevano di alcuna corda. Toccò al capo della comitiva, lo studente Antonello Massi, tentare di raggiungere il compagno. Con mossa cauta, lo studente si spostò per un palo di metri, poi gli mancò un appoggio, ed anch'egli scivolando, andò a raggiungere il Camossi, che rimase a trattenerlo a stento sul piccolo ripiano.

La situazione diveniva tragica. La nebbia si andava addensando. Che cosa fare? Di improvviso una breve schiarita lasciò scorgere una «baita» ad un trecento metri al disotto, presso la quale pascolava una mandria di mucche. Uno dei due rimasti sulla vetta, Alberto Quinoino, di 27 anni, ebbe una idea geniale: si precipitò alla «grangia» dopo di aver rassicurato i compagni, e di là ad un palo di ore tornò con una corda: non una di quelle da alpinisti, ma semplicemente una fune che serviva per legare il bestiame. Con questa, i due, intirizziti e tremanti, furono riportati in salvo. A sera potevano tornare in città senza aver riportato, dalla paurosa avventura, altro che escoriazioni di nessuna gravità.

Furioso incendio prodotto dal fulmine

Un violento incendio è scoppiato stanotte, verso le ore 2, nella cascina di proprietà di Giovanni Massola a S. Martino di Valperga, località a pochi chilometri da Cuorgnè. L'incendio è stato provocato da un fulmine caduto sul fienile della cascina durante il temporale abbattutosi ieri sera su tutta la zona del Canavese. Le fiamme invadevano ben presto il fienile distruggendo circa 700 quintali di fieno e 80 quintali di paglia. Tutta la tettoia, circa 400 metri quadrati, è andata distrutta.

Ragazzo moribondo per infezione tetanica

Un ragazzo è stato ricoverato, ieri verso le 19,30, all'ospedale Maria Adelaide, per una grave infezione tetanica. Si tratta di Giovanni Musso, di 13 anni, abitante in Val San Martino 13.

Egli si era recato, una diecina di giorni fa, nel cantiere di corso Casale angolo via Monginevro, dove suo padre lavora da muratore. Eludendo la sorveglianza del padre e degli altri operai, il ragazzo prendeva un'accetta, trovata nel cantiere, e per gioco si metteva a tagliare pezzi di legno. Ad un tratto l'accetta gli scivolava dalle mani e nel cadere lo feriva di striscio alla caviglia destra.

Ieri, quando si poteva pensare che la ferita fosse rimarginata, il ragazzo veniva colto da una forte febbre.

I genitori, allarmati, lo facevano trasportare all'ospedale Maria Adelaide, dove è ricoverato per infezione tetanica.

Gran movimento in città

Partenze e arrivi

Anche ieri il movimento sulle strade verso i monti, la campagna e il mare, è stato intenso; i treni in partenza al mattino e quelli in arrivo alla sera sono stati particolarmente affollati. Nell'ultima domenica di luglio si è quindi ripetuto il fenomeno delle feste precedenti: la smania di lasciare la città.

Torino però non ha assunto per niente l'aspetto tipico della città vuota. Anzi ieri nelle vie e nei caffè la gente non mancava, e i bar e i cinema hanno «lavorato». Forse tale fatto è dovuto al ritorno di coloro che hanno scelto il primo turno di ferie, il mese di luglio, mentre quelli che intendono far le vacanze in agosto stanno appena preparando le valige. Quindi, per qualche giorno, correnti che si incontrano, e perciò gran movimento in città. Nessun dubbio che fra una decina di giorni — tanto o no la preannunciata canicola — i torinesi che resteranno a casa saranno in soddisfacente di passeggiare tranquillamente in centro e in periferia, senza frastuoni nè pericoli, e troveranno posto comodo nei ritrovi pubblici e si gusteranno un po' di calma, perchè certamente Torino subirà l'esodo di ferragosto.

Riunione dell'Ente Savona-Piemonte

A Palazzo Cisterna si è riunito stamane, sotto la presidenza dell'avv. Veranne il Consiglio di amministrazione dell'Ente partecipazione Savona-Piemonte per discutere numerosi problemi tra i quali il riordinamento degli impianti ferroviari del porto in modo da mettarlo in condizione da fronteggiare i futuri aumenti di traffico. Alla riunione — che si concluderà nel pomeriggio — partecipano rappresentanti ministeriali ed i delegati delle provincie di Torino, Savona e Cuneo.

Furto di gioielli

Ignoti ladri si sono introdotti nella villetta di Mario Bonino, in via Cumiana 3, a Pinerolo, e hanno asportato gioielli per un valore di 500 mila lire.

Bandiere a mezz'asta per la morte di Evita

Gli edifici pubblici e le scuole stamane hanno esposto, per disposizione della Presidenza del Consiglio dei Ministri, la bandiera a mezz'asta in segno di lutto per la morte della Presidentessa argentina Evita Peron.

TAOCHINO — Il SOLE sorge domani, martedì 29 luglio (211-155) alle ore 5.8; tramonta alle 20,1; la LUNA sorge alle 12,50; tramonta alle 22.45. I SANTI del 29: S. Marta, S. Beatrice, S. Lucilla.

Domenica 27 corr. alle ore 3 dopo lunghe sofferenze, sopportate con santa rassegnazione è mancata all'affetto dei suoi cari la

Contessa Adelaide Vagnone di Trofarello e Calla nata Pelloux

Costernati ne piangono il marito, il figlio, la nuora, le nipoti e i cugini. I funerali avranno luogo lunedì 28 corr. alle ore 16, da via XX Settembre 74, Torino.

La ditta M. Barana partecipa al dolore del sig. conte Alfonso Vagnone per la perdita della sua cara mamma.

Dopo lunghe sofferenze illuminate dall'amor materno, il 26 luglio chiudeva cristianamente l'operosa giornata terrena la signora

Anita Cognasso n. Cattaneo

Il marito prof. Francesco della Università di Torino, i figli dott. prof. Emilio Cognasso, dott. Pierangelo medico chirurgo, Attilia, la nuora Alba, chiamano parenti ed amici che conobbero la virtù della Estinta a partecipare al loro dolore. L'accompagnamento funebre partirà domani, lunedì alle ore 15 dall'ospedale Maria Vittoria per la chiesa di Sant'Alfonso.

Cristianamente è mancato al suo affetto

Roberto Zucchino

di anni 64

Addolorati lo annunciano: la moglie, il figlio, i fratelli, le sorelle, i cognati e cognate e i parenti tutti. Il presente serve di partecipazione. I funerali avranno luogo domani in Piverone, martedì 29 c. m. alle ore 8.

ECHI DI CRONACA

Furto di gioielli

Ignoti ladri si sono introdotti nella villetta di Mario Bonino, in via Cumiana 3, a Pinerolo, e hanno asportato gioielli per un valore di 500 mila lire.

Bandiere a mezz'asta per la morte di Evita

Gli edifici pubblici e le scuole stamane hanno esposto, per disposizione della Presidenza del Consiglio dei Ministri, la bandiera a mezz'asta in segno di lutto per la morte della Presidentessa argentina Evita Peron.

TAOCHINO — Il SOLE sorge domani, martedì 29 luglio (211-155) alle ore 5.8; tramonta alle 20,1; la LUNA sorge alle 12,50; tramonta alle 22.45. I SANTI del 29: S. Marta, S. Beatrice, S. Lucilla.

Contessa Adelaide Vagnone di Trofarello e Calla nata Pelloux

Costernati ne piangono il marito, il figlio, la nuora, le nipoti e i cugini. I funerali avranno luogo lunedì 28 corr. alle ore 16, da via XX Settembre 74, Torino.

La ditta M. Barana partecipa al dolore del sig. conte Alfonso Vagnone per la perdita della sua cara mamma.

Dopo lunghe sofferenze illuminate dall'amor materno, il 26 luglio chiudeva cristianamente l'operosa giornata terrena la signora

Anita Cognasso n. Cattaneo

Il marito prof. Francesco della Università di Torino, i figli dott. prof. Emilio Cognasso, dott. Pierangelo medico chirurgo, Attilia, la nuora Alba, chiamano parenti ed amici che conobbero la virtù della Estinta a partecipare al loro dolore. L'accompagnamento funebre partirà domani, lunedì alle ore 15 dall'ospedale Maria Vittoria per la chiesa di Sant'Alfonso.

Cristianamente è mancato al suo affetto

Roberto Zucchino

di anni 64

Addolorati lo annunciano: la moglie, il figlio, i fratelli, le sorelle, i cognati e cognate e i parenti tutti. Il presente serve di partecipazione

LA VITA DRAMMATICA DELLA PERON

Dai «night clubs» alla Casa Rosada

Eva Duarte Perón aveva trentatré anni. Di rado una donna ebbe, in una vita così breve, esperienze così intense, drammatiche ed esaltanti. Suo padre, Juan Duarte, possedeva una modesta proprietà, ma conducendo una vita troppo brillante, finì per indebitarsi fino al collo e perdette tutti i suoi beni. Quando Juan morì, la moglie, per poter allevare i cinque figli, si diede da fare per farsi una piccola pensione.

A 15 anni Eva scappò di casa e si recò a Buenos Aires in cerca di fortuna. Alcuni affermano che, priva di mezzi e con la sola sua bellezza come unica risorsa, girasse nelle barriere di Buenos Aires a piedi nudi e coperta di cenci.

Grazie al suo singolare fascino, divenne presto modella dei migliori pittori della metropoli e cominciò presto a frequentare gli *ateliers* alla moda e i *clan* aristocratici. Valendosi abilmente dei suoi ammiratori, riuscì a recitare in teatro qualche particina e ottenne un posto alla radio. Ma il suo sogno era il cinema. Un giorno si recò dalla diva spagnola Libertad Lamarque la quale considerò con simpatia la seducente biondina e le fece fare un provino.

«Ti annuncio un grande avvenire — le disse poi — ...ma solo sullo schermo!».

Evita non dimenticò. Così quando la «bionda Pompadour dell'Argentina», come l'hanno battezzata i giornali nord-americani, si insediò alla Casa Rosada, Libertad Lamarque e Nini Marshall, altra diva che l'aveva trattata dall'alto in basso, si videro proibire i loro film nel territorio della Repubblica e in un secondo tempo ricevettero il divieto di girare film e furono costrette a rifugiarsi in Messico. I giornali che le avevano allora criticate e non avevano preso sul serio l'arte di Eva dovettero cessare le pubblicazioni.

Dai pittori Eva passò a cantare nei *night clubs* dell'Avenida Alvear frequentati dagli eleganti ufficiali e dai ricconi. Durante una festa da ballo, era una sera del febbraio 1944, conobbe il colonnello Perón. Venivano da due mondi diversi ma arrivano molti punti di contatto. Entrambi temperamenti volitivi, volevano arrivare molto in alto.

Nel suo libro «La mia vita», Eva afferma di aver dichiarato al colonnello: «Se la vostra causa è quella del popolo, per quanto lontano voi vi spingiate sulla via del sacrificio io vi accompagnerò. Fino agli ultimi dei miei giorni, mi avrete al vostro fianco».

Qualche mese dopo il colonnello Perón, che era vedovo, ed Evita affittarono due appartamenti nella calle Posadas, un'altra delle vie più eleganti di Buenos Aires, a poco dopo lo stipendio della giovane artista salì da 35 a 6000 dollari al mese. Da allora Evita cominciò a interessarsi di questioni sindacali.

Così, quando Perón fu arrestato, Evita e i capi sindacalisti attesero il momento opportuno per imporre la sua liberazione. Il 17 ottobre '45 una folla di circa cinquantamila lavoratori, molti dei quali senza giacca, senza camicia o vestiti poveramente marciò verso l'ospedale militare ove il colonnello era stato portato per una ferita ai polmoni e lo acclamò a gran voce. Il colonnello potè parlare da un balcone alla folla sotto la pressione della quale ottenne la libertà. Un giornale della sera, pubblicando la fotografia della dimostrazione, commentò ironicamente: «Gli scamiciati (descamisados) fanno chiasso», come che Perón pensò di utilizzare demagogicamente.

Quattro giorni dopo Juan ed Evita si sposarono con rito civile in una cerimonia segreta. Lei aveva 26 anni, lui cinquanta.

Quei giorni di lotta Evita non li ha mai dimenticati e ne fanno qualcosa i suoi avversari politici. Evita non ha mai perdonato a chi aveva osato di attraversarle la strada o l'aveva guardata dall'alto in basso. Più volte si è lasciata sfuggire questa frase: «Non vedo l'ora di vedere i miei nemici penzolare da una forca».

Dopo la vittoriosa elezione del '46 quando Perón tornò al potere potè dare alla moglie un compenso poco consueto per una donna: il Ministero del Lavoro e della Previdenza Sociale. Evita, lavorando dalla mattina alla sera, trasformò la Confederazione Generale del Lavoro in uno strumento peronista. Ella seppe convogliare correnti di simpatia popolare verso un mistico appello alla giustizia sociale, sostenendo la necessità di una nuova vita familiare e dell'insegnamento religioso nelle scuole. Si schierò a fianco del marito nella lotta contro i grandi latifondisti e contro l'oligarchia dei ceti commerciali. Il fatto però di essere stata una diva del cinema non le è stato perdonato dai circoli mondani della capitale argentina da molti dei quali, nonostante la sua posizione di consorte del capo dello Stato, si vide sempre esclusa.

Questa donna ambiziosa, che dava ordini ai ministri e dirigeva il partito delle donne peroniste (che conta 4 milioni di iscritte), riceveva delegazioni, inaugurava lavori pubblici e tre volte la settimana, al Ministero del Lavoro, distribuiva 100 pesos ciascuno a tutti i poveri, amministrava l'Istituto Aiuti Sociali che trae i proventi da tasse sui guadagni delle case da gioco e dai contributi di società private e di associazioni sindacali per altri cento milioni di dollari all'anno.

Con i finanziamenti dell'Istituto Evita fece costruire, tra l'altro, un villaggio per fanciulli e quando suo marito lo inaugurò pianse. Perón, che stava parlando, si interruppe e baciò la moglie dicendo: «Queste lagrime dimostrano i sentimenti umani di chi ha voluto questa iniziativa». Evita si diede da fare per collocare tutta la famiglia Duarte in posti nevralgici. Sua sorella maggiore governa la provincia di Junin, il fratello Juan è capo gabinetto di Perón. Nipoti e cugini si dividono alte cariche.

La radio e l'industria cinematografica erano sotto il controllo di Evita. Le commedie e i soggetti dei film dovevano avere la sua approvazione. Sei quotidiani di Buenos Aires e due stabilimenti industriali erano di sua proprietà.

Il suo lavoro, la sua attività assistenziale e la sua politica sociale non le facevano dimenticare il essere una donna di mondo e soprattutto una bella donna. Spendeva più di quarantamila dollari all'anno per vestiti ordinati a Parigi senza contare le carissime pellicce. Quando, nel 1947, fece ritorno in Argentina dal suo trionfale viaggio in Europa, portò con sè oltre mille litri di profumo.

Evita non era affatto intimorita dal suo corredo. La si vedeva spesso apparire in comizi di umili lavoratori con indosso uno splendido modello di Parigi luccicante di gioielli. Usava la propria eleganza come uno *slogan* che ebbe fortuna: «Poco tempo fa — diceva al popolo — ero vestita come voi, ma adesso, grazie al piano quinquennale di ricostruzione, ho questi vestiti. Se mi aiutate, un giorno vestirete tutti come me». E gli applausi erano calorosi perchè Evita aveva per gli argentini il fascino che le stelle di Hollywood hanno per le platee di tutto il mondo.

***

La villa presidenziale ove si è spenta Eva Perón. Il cartello invita gli automobilisti a non suonare il clacson

AL PROCESSO DI CHIAVARI

Spietate accuse contro il Pellerano

La sensazionale deposizione del detenuto Bonino

Chiavari, lunedì sera.

La deposizione del detenuto Bonino è stata stamane, per Mario Pellerano, un terremoto atto di accusa. Bonino ha raccontato tutte le confidenze che l'imputato gli fece nel periodo che furin colla con lui e cioè dal maggio all'ottobre 1951.

Un giorno il Pellerano disse al Bonino che il suo legale gli avrebbe detto di fare il nome di un complice ed aggiunse: «Non posso, come faccio?». E poco dopo: «Sai che cosa ho pensato? Di matto di mezzo Musso».

Il Presidente fa notare al teste come al primo processo egli avesse raccontato solo una parte di quanto dice oggi. Bonino dichiara che le confidenze più grosse avvennero dopo. Pellerano sputta nella gabbia e vuole parlare, ma il Presidente ristabilisce la calma. Pellerano, dunque, raccontò al Bonino di avere recitato una «bella scena» durante il appralogo a Santa Margherita e disse di avere pianto al momento opportuno. Aggiunse però che se fosse stata ritrovata la scure con la quale aveva ucciso il Villi era perduto.

Prima di accusare Musso, però, l'imputato aveva detto anche al Bonino, che il delitto era stato commesso da lui con altri tre individui.

In un secondo tempo poi confessò di avere ucciso il Villi da solo e minacciò il Bonino di morte qualora avesse parlato. Disse che la notte del delitto attese Giancarlo Villi con una scure. Alla vittima aveva detto che Musso aspettava per vendergli il lingotto d'oro ma non era vero. Ad un tratto Pellerano colpì alla testa più volte il Villi con la scure. Accorgendosi che il cuore della vittima batteva ancora, poi colpì il Villi al cuore.

Due notti dopo ritornò e seppellì il cadavere sotto il mucchio di pietre ove è stato trovato.

Le memorie della prima indossatrice di Parigi

Praline cerca impiego

La ragazza selvaggia del Bourget - 3 mesi d'ospedale per un chiodo - I prodigi della carne di cavallo
Prime esperienze e prime delusioni - Da operaia a bambinaia - Caccia agli annunci pubblicitari

Quasi ogni giorno dai giornali o dalle riviste mi ritrovo il volto di una bella donna: Praline. Una ragazza di umili origini che a forza di buona volontà e scorretta da un'ambizione indomabile, era riuscita a diventare celebre come una diva del cinema. La fortuna le si era presentata nelle vesti di un amabile signore: Lucien Lelong, il mago della «haute couture», che l'aveva lanciata alla carriera di indossatrice, e non l'aveva più abbandonata. Dopo Lelong, un altro «mago» conoscerà il fascino di Janine Sagny, Pierre Balmain che fece di lei la «prima indossatrice di Parigi» e trovò per lei quel nome ormai celebre: Praline. Il tragico incidente automobilistico, in cui la «Praline» il mese scorso ha perso la vita, fa delle sue memorie — dettate da lei qualche mese fa — un documento di toccante umanità.

I.

Sono troppo giovane per scrivere le mie memorie?

Ma chi di noi diventerà mai vecchia?

Sono nata, mi dicono, a Versailles, dove ho vissuto sino a sei anni. Non ricordo quasi nulla di quel periodo. Papà, impiegato nella fabbrica Debray (che buon odore di cioccolato... questo sì lo ricordo) accettò l'offerta di una sfilata che gli proponeva un posto con possibilità di «brillante carriera» a Parigi, nella Società di Trasporti.

«Mi sento in gamba»

A proposito di carriere: da allora papà occupa sempre il medesimo posto...

Dopo una prima tappa nel quartiere della stazione dell'Est, ci installiamo al Bourget. Il Bourget è veramente il mio paese, con la sua strada, ravvivata dal continuo traffico tra Parigi e il Nord, col campo d'aviazione dove nei ragazzi del quartiere passeggiano le stagnate arricciando e riempiendolo di grida festose.

Devo dire che ho due fratelli minori: Bernard, molto già tranquillo di me e un po' isolitario, e Jeannot che ha sette anni meno di me e che mi sento di aver «allevato». Infatti, ogni volta che avevo il desiderio di andar fuori a giocare con gli amici, annunciavo in tono ufficiale: «Vado a portare a spasso Jeannot».

A sei anni mi iscrivono alla scuola comunale della Courneuve: il che significa un quarto d'ora di strada a piedi, tutti i giorni, due volte al giorno. Le mie maestre ricordano, credo, una «ragazza selvaggia» insufficiente in aritmetica, mediocre in francese, sufficiente in scienze, ma soprattutto chiacchierona e dispettosa. Quante volte ho nascosto sorridenti di consiglio sotto i banchi delle compagne, a che strilli facevano quando li toccavano! E quanti tubetti di rossetto per le labbra, credo dieci, mi sono stati sequestrati!

Dopo di grammatica, ho tutte le malattie del mondo: orecchioni, rosolia, scarlattina. Oltre a un'operazione, a tre mesi d'ospedale, per aver ingoiato un chiodo che tenevo in bocca mentre la mamma stava attaccando un quadro alla parete. A momenti me ne vado all'altro mondo. Nonostante tutto, sono una ragazza in gamba, forse perché mi imbottiscono di carne di cavallo, e sempre pronta a giocare a nascondino, alla guerra, a salta-fosso, insomma a tutti i giochi da maschi; e a fare a pugni con loro, quando è il caso.

Ma un giorno, ero ancora molto piccola, la mamma mi porta a una sfilata di modelli: quegli abiti da fata, quelle signore eleganti che passavano con distinzione, accorsero un'impressione indelebile nel mio cervello di bambina:

— Mamma, quando sarò grande voglio fare...

— L'indossatrice? Non è un mestiere adatto per una bagnyl Che cosa direbbe tuo padre?

Sorvegliante in parrocchia

A tredici anni ottengo la licenza di studi inferiori. E adesso che cosa farò? La vita della «ragazzina di buona famiglia» come vorrebbe la mamma, non è adatta per me. Inoltre vedo che i miei hanno difficoltà finanziarie e voglio lavorare, per versare la mia quota in famiglia. Sopraggiunge a questo punto un'offerta, giudico che ho una buona scrittura e che non faccio errori di ortografia.

— Ti farò assumere in fabbrica — dice.

La sia è capo-reparto da Cartier Bresson, ma, disgraziatamente, io ditta non hanno bisogno di una «scribacchina». Mi piazzano davanti a una macchina che chiude le scatole, dalle sette a mezzo del mattino fino alle sette di sera. Restano quattro mesi, poi, un bel mattino, annuncio che me ne vado. La zia Poussin mi ha tenuto il muso tre mesi.

Per trovare lavoro comincio a leggere gli annunci di Paris Soir. Il giornale esce verso le quattro, ma bisogna trovarsi sul posto molto prima, attente a comperarne una copia appena escono gli stridioni. Siamo circa una cinquantina, giovani e vecchie, che ogni giorno aspettano il giornale. Dopo una rapida scorsa agli annunci, bisogna precipitarsi sul posto, per arrivare tra le prime. In molte volte vado di corsa in bicicletta, ma per quanto faccia presto, trovo che qualcuna è arrivata prima di me; che mi d'accordo sui quelli dei giornali!

Dopo molto corso a vuoto, trovo un impiego, senza stipendio, in una fabbrica di macchine da scrivere, Remington, attraverso la Senna. Resto due mesi. Poi un impiego come «segretaria», ma il principale si interessa troppo delle mie gambe, e dopo alcune settimane lo pianto in asso. Così sono di nuovo a spasso e mi rodo il fegato. Accetto un posto di bambinaia, di proprio di bambinaia: due bambini piccoli che non mi lasciano chiudere occhio tutta la notte. Sono stanca e scoraggiata, guardo con disperazione le mie mani rovinate, quelle mani che sono l'orgoglio di mia mamma.

Che cosa ho fatto ancora? Ho attraversato in lungo e in largo la città trasportando

Praline, la bella indossatrice parigina morta il 24 giugno

in macchina da scrivere non sempre portatili... Ho fatto il galoppino di una ditta commerciale, correndo da una banca all'altra per riscuotere assegni...

Poi, per fare piacere al parroco della Courneuve, ho accettato un posto di sorvegliante in parrocchia: trenta bambini e bambine da far giocare e da istruire sul catechismo.

Finalmente su Paris Soir un annuncio che mi interessa: Cercasi «piccolina» nella sartoria Suzanne. Sono convinta di entrare in una sartoria, ma non sono contenta del mestiere che mi fanno fare: scopare, impacchettare, consegnare le mie cose a destinazione. Un bel giorno mi non mi hanno fatto attaccare nemmeno un bottone.

Finalmente la fortuna mi assiste: Passeggiando un giorno per via della Madeleine, leggo sulla porta di un negozio: «Cercasi commessa principiante».

Di vendono cappelli e tessuti: voglio provare a presentarmi. Il padrone di chiama Saporta, fa la faccia scura:

— Hai referenze? Chi sono i tuoi genitori?

Il buon Dio mi ispira la risposta:

— Signore, cerco lavoro da tanto tempo. Mia madre vorrebbe tanto parlarle, se lo vuole. Ho già fatto questo e quell'altro. Mi prenda, la prego, sono davvero disperata.

E il buon Saporta mi assume. Sono l'unica impiegata e mi affezione al negozio: tutti mi trattano molto bene, il principale è gentilezza di me. Sono abilissima a vendere avanzi di negozio, tessuti sbiaditi, cappellini passati di moda... Dopo tre mesi Saporta mi aumenta lo stipendio di cento franchi.

(Continua)

Praline

Copyright «Opera Mundi»

Colpo di scena al processo Giardina

Un autista rivela che furono due stranieri a noleggiare il tassì del Grossi che fu poi assassinato

Roma, lunedì sera.

Un altro quasi inaspettato, e certo non più previsto, è giunto all'ultimo momento a Giuseppe Giardina. A porgerglielo è stato un autista di piazza, che fino ad oggi non era potuto venire in aula a deporre, perchè ricoverato in un sanatorio. Questa mattina, nonostante la pioggia torrenziale, l'autista Carmino Ferri ha ottenuto il permesso dai medici e si è presentato ai giudici per dare quella che potrebbe essere una prova decisiva della responsabilità attribuita al giovane barone, in rapporto all'uccisione dell'autista Leopoldo Grossi.

Il Ferri, ecotava con la sua macchina, una sera del dicembre 1946, presso Piazza Argentina, quando, verso le ore 22, venne fermato da due individui, due stranieri secondo lui, vestiti in divisa color cachi. Costoro, che parlavano stentatamente l'italiano, gli chiesero se li poteva accompagnare al di là dell'Ospedale Littorio. Il Ferri fu molto turbato alla proposta: era preoccupato perchè i due sembravano tipi poco raccomandabili, date il periodo delle rapine e delle aggressioni; poi, perchè la metà del viaggio era al di là dell'ospedale già chiamato Littorio, cioè in aperta campagna. Il Ferri fece i suoi calcoli mentalmente e capì che il rischio non valeva l'impresa. Di conseguenza non aderì.

Mentre stava parlando con i due stranieri, arrivò in Piazza Argentina il Grossi, il quale affittò il suo «taxi» ai due viaggiatori e con essi partì. Il giorno dopo il Grossi veniva trovato cadavere presso Monteverde, vicino all'Ospedale Littorio.

Naturalmente la prima domanda posta al Ferri è stata quella se riconosceva nel Giardina uno dei due individui che gli proposero di noleggiare il «taxi», e che poi salirono. Invece, sul «taxi» del Grossi. Il Ferri ha così risposto: «Escludo che uno dei due individui che partì con me possa essere il Giardina».

Testimonianza, dunque, quasi decisiva, tanto più che il Ferri ha aggiunto come solamente il più piccolo dei due individui parlasse stentatamente l'italiano e come a differenza del Giardina, fosse biondo di capelli.

Si passa alla lettura dei numerosi atti processuali.

L'elemento più importante è costituito dall'esame psichiatrico fatto nel manicomio criminale di Aversa dal prof. Amati. Le conclusioni alle quali è giunto lo psichiatra sono note: il Giardina è malato, identificabile nel quadro dello schizoide, a tale da considerarsi totalmente infermo di mente e socialmente pericoloso.

Il prof. Amati ha anche stabilito che il padre del Giardina morì (quasi trentenne, per paralisi progressiva determinata da lue; ha stabilito che, indipendentemente da queste tristi circostanze, il ragazzo subì un trauma al capo per uno scontro automobilistico e che una caduta dai pattini gli ha causato una debolezza congenita, così da essere poco resistente alle forme morbose dell'ambiente.

Dopo avere ricordato che il giovane barone ebbe delle crisi epilettoidi e che il prof. Fumarola lo invitò alla calma più assoluta e ad interrompere gli studi, il prof. Amati ha affermato che il Giardina, durante il periodo in cui venne sottoposto all'esame psichiatrico, mantenne continuamente un contegno fatuo e fanciullesco, mentre dimostrava un eccitamento eccessivo per la lettura. Il romanzi non adatti alla sua età.

Inoltre il Giardina ha sempre mostrato, secondo il perito, il suo rancoroi canto della gravità della accusa mossa contro di lui, coalchè, a distanza di tempo, il ricordo delle rapine lo fa ancora ridere spensieratamente. Nè lo ha mai rattristato il fatto, sempre secondo il perito, dell'idea della morte.

Il processo continuerà domani, con l'arringa del Procuratore Generale.

S. E.

OROSCOPO di domani

Gli Astri: Luna in sestile a Mercurio. Armonia e benessere. Ripresa delle cose sospese. I giornalisti e gli scrittori potranno avere qualche gradita trovata. Tipi: finanziatori, Vergine e Bilancia.

Consigli: le vostre energie saranno potenziate e farete meglio i vostri lavori. Due giovani vi verranno a parlare e non conviene lasciar sfuggire quanto vi proporranno.

Vergine: senza sforzi condurrete la macchina al punto che volete. Potete mandare proposte che riterrete prese in considerazione. Nel discendere una scala fate attenzione all'ultimo gradino.

Bilancia: la giornata è ottima per fare progetti e per avvilire vecchio lavoro arretrato.

Per i nati nati in Ariete: guadagno e lettere consolanti; Toro: la promessa di una donna bruna sarebbe vera, ma il risultato non sarà rapido; Gemelli: non disperatevi, la situazione volgerà al meglio, ma frenate la vostra inquietudine; Leone: il problema che vi assilla sarà risolto, ma non ancora risolto; Scorpione: vi converrà battagliare a lungo ancora. Con la buona non farete strada; Sagittario: avete più convenienza a cedere che a tenere. Capricorno: cercheranno di beffarsi di voi, ma saranno beffati; Acquario: troverete, troverete, ma più avanti. Non preoccupatevi dei ritardi, vi rifarete. Dove cominciò ad allontanarsi: Pesci: la fretta non serve, ponderate ogni cosa e otterrete.

T. Palamidessi

Per Casaroli non l'ergastolo ma il manicomio criminale

Dopo due giorni di crisi di furore isterico, il bandito è tornato oggi nella gabbia per ascoltare la disperata difesa del suo avvocato

DAL NOSTRO INVIATO

Bologna, lunedì sera.

Seduto sulla panchetta della gabbia, il volto insolitamente corrucciato, Paolo Casaroli ha ascoltato, senza un gesto e senza una parola, la sua difesa.

Il difensore parla della sua povera mente mediocre, alluvionata da miasmi di grandezza, tarata dalla malattia. Non sono argomenti che lusinghino la vanità del bandito: preferisce farsi credere il re della rapina moderna, il superuomo incompreso.

Ad ogni modo è intervenuto all'udienza dopo due notti insonni, dopo crisi di furore isterico che — raccontano i suoi guardiani — lo hanno agitato nelle ultime quarantotto ore della vigilia.

Il suo difensore, avv. Renato Segapeli, non aveva fin qui mai preso la parola in udienza, neppure per brevi interventi. Aveva lasciato lanciare le più terribili accuse dai patroni di Parte Civile e dal Procuratore Generale, quasi compiacendosi dell'espressa vendicativa di quelle parole. Oggi ha buon giuoco per rispondere all'accanimento degli avversari.

Segapeli ha sostenuto, infatti, davanti ai giudici, che la condanna di Paolo Casaroli è già scritta nelle prime pagine di questo processo.

«Basta vedere la fretta e la superficialità con cui fu stesa la perizia d'ufficio che lo dichiara sano di mente. L'ergastolo non è uno scherzo — dice il difensore — ma qui tutti noi ne parliamo con estrema disinvoltura, come di una punizione da nulla, da scontare in pochi anni, dopo crisi di furore isterico che — raccontano i suoi guardiani — lo hanno agitato nelle ultime quarantotto ore della vigilia.

Il suo difensore, avv. Renato Segapeli, non aveva fin qui mai preso la parola in udienza, neppure per brevi interventi. Aveva lasciato lanciare le più terribili accuse dai patroni di Parte Civile e dal Procuratore Generale, quasi compiacendosi dell'espressa vendicativa di quelle parole. Oggi ha buon giuoco per rispondere all'accanimento degli avversari.

Segapeli ha sostenuto, infatti, davanti ai giudici, che la condanna di Paolo Casaroli è già scritta nelle prime pagine di questo processo.

«Basta vedere la fretta e la superficialità con cui fu stesa la perizia d'ufficio che lo dichiara sano di mente. L'ergastolo non è uno scherzo — dice il difensore — ma qui tutti noi ne parliamo con estrema disinvoltura, come di una punizione da nulla, da scontare in pochi anni, dopo aver ucciso sei persone. Non ammetterlo? Perchè non rimettere ad altri periti la responsabilità di un così grave responso?».

«Io credo nel vizio mentale di Paolo Casaroli — continua il difensore — e cercherò di mostrare a voi chi è veramente quest'uomo che prima di assalire le banche va dalla manicure; che vuota una cassaforte per regalare le bambole alle amiche; che incide sul braccialetto un motto disperato e assurdo per la sua età: «Mamma, fu un destino», che manda lettere stravaganti; che si denuda in carcere; che fa lo sciopero della fame; che si crede più re di Luigi XIV e più imperatore di Napoleone».

L'imputato segue senza reagire l'appassionata difesa.

E' la giornata di Paolo Casaroli: ha diritto anche lui alla sua parte di commiserazione. L'avvocato evoca i precedenti familiari e la triste eredità lasciatagli dai genitori («tubercolosi e lue»). Dice che quattro traumi cranici hanno ostacolato il suo sviluppo cerebrale; che in famiglia non conobbe affetti nè condotta morale. E come poi con la guerra e il disordine del dopoguerra il giovane Casaroli divenne sempre più incapace di scegliere fra il bene e il male, sopraffatto ormai dalla malattia che gli devastò la mente: la schizofrenia. Per il difensore, dunque, Casaroli è un irresponsabile: merita pietà più che vendetta, merita il manicomio criminale, non l'ergastolo.

Gigi Ghirotti

SPETTACOLI A TORINO

TEATRI E RIVISTE

Al Florida Club (p. Solferino, tel. 42-832), 21: Edgher-Andreghetti, c. L. D'Alba, F. Marengo, Cortesi. Beauty Bar: Diete per la salute. Prossima apertura.

Chalet, 21: Orch. Zucchetti, c. Rosa.

Fassio, Café chantant, Medici 112.

Giardino Ristoro, S. Donato (Var. Hollywood: Invito Em.Te.Ci.To.

Pagoda Danze, aerata conc. premi.

Rinaldi, Scuola ballo, via Volta 4.

Vercelo Bar Ristorante tutte ore.

Valentino, tel. 682-832. Spec. lunche parigina. Aperto fino ore 3.

Are su cieli, t. 682-832, str. Rignino 26. Ristor. danze attr. Cr. Bellini.

Cavallino Bianco, Ristorante Dancing, tel. 690-312. Orch. Balocco.

Gran Bailo, pre 23-3: Dancing.

Palais, Nazione 24, ore 21: totalizz.

Piscina scoperta Stadio: 11-19,30.

CINEMATOGRAFI

Ambrosio: «Furia del Congo», Johnny Weissmuller, E. Moreland

Astor: «La fornarina», Lida Baarova, Walter Lomaro, Aria condiz.

Cairoli: «La pietra dello scandalo», Bing Crosby, Ann Blyth.

Berlia: «Il carnevale della vita», C. Boyer, Barbara Stanwyck. Aria condizionata, Pomer. 350, sera 300.

Lux: «Shanghai Express», Marlene Dietrich, C. Brook, A. M. Wong

Manzoni: «Non ho paura di vivere», F. Marni, R. Baldini, D'r. Batacian 1963: 14,15-21,30. Locale refrigerato

Metro-Cristallo (Fresco, aria condizionata): «Ombre sul Canal Grande», Lea Pola, Antonio Centa. Matinata ore 10,30 e L. 150.

Reposi: «Doppio assalto di Borro», R. Barcroft, P. Blake. Loc. refrig.

Xenius: Ultimo dei Molesani, col., J. Hall, M. O'Shea. Pl. 150. Ap. 10

Vittoria: «Ritorno di Jesse il bandito», C. Moore, L. Starling.

Alexandra: Il microfono è vostro, G. Soffo, A. Tieri. Aria condizion.

Alpi (Festiva) dei film italiano): «La città si difende», R. Baldini.

Artaico: «Cielo di fuoco», G. Peck, A. Baxter. Platea 150. Aria condiz.

Augustus: «Profughi dell'amore», J. Garfield, Rains, Lane, Pl. 150.

Capitol: Romanzo Lilian Russell, Henry Fonda, Don Ameche.

Fard: Il sergente di legno, Dean Martin, J. Lewis. Locale refriger.

Giardino: «Voce nella tempesta», M. Oberon, L. Olivier. Loc. refrig.

Hollywood: «Un ladro in paradiso», Nino Taranto e Geppo.

Ideal (Il locale più fresco di Torino): «Terra vera», John Wayne e Gran Varietà ore 16,15 e 21,15.

Ideales: «Amanti di Ravello», R. Salvini, L. Baarova. Loc. refr.

Nazionale: [illegible] coi gemelli, Mark Lawrence, Giovanna Pala.

Principe: «Un ladro in paradiso», Nino Taranto, Geppo. Aria condiz.

Statuto: Amanti Ravello, Salvini.

Astri: «La rivolta», Cary Grant.

Milano: «Spada nel deserto» e «Sogno d'amanti». Aperi. ore 10.

Olimpia: chiuso per ferie.

Po: «Marchio del rinnegato».

P. Nuova: «Delitto senza peccato.

Reginà: «Le due sorelle» e Var.

S. Felice: «Ti ritroverò».

Esperia: «Fidanzati sconosciuti».

Italiano: Vergine scalza, Gobin.

Miraflori: Uomo bianco tu vivrai.

Viaggio: «Passaggio a Bahama in technicolor, Madeleine Carroll.

Rivoli: «Canaglia di lusso» Gary Cooper, e decum. Giro di Francia.

Prima: Fiamme che non si spengono

Nuova: Mondo equivoco, O'Brien.

S. Paolo: «Non ci sarà domani».

Baltio: Frontiera dell'odio, techn.

Corallo: «Tarzan» e le schiave».

Feldman: Ratto delle sitelle, Hope.

Michelotti, 21: Cadetti Guascogna.

Orope: «Mio figlio il forsato».

Radium: «Altura», M. Girotti.

V. Veneto: «L'ultima carrozzella», Aldo Fabrizi, Anna Magnani.

Astra: «Sentiero degli Apaches».

Rialtino: «Tu partirai con me».

Odeon: «Catene», A. Nazzari.

Star: «Le ape di Napoleone».

Adua: Donne e avventurieri, Var.

Azzurro: «Cow boy disastro, Marr.

Brescia: «Città del terrore».

Maurice: «Corsari della strada».

Nord: «Valle dei forti», M. Auar.

Palermo: «L'amante», H. Lamarr.

Sociale: Rasciamon, Cap. giappon.

Colosseo: «Jack il ricattatore».

Italia: Cane della sposa, Winters.

Moderno: «Baci carezze e pugni».

Piemonte: «Ratto sitelle», Hope.

Speola: Nessuno ci saccita, Crik.

Alba: «Nel regno del terrore».

Apollo: «Parigi è sempre Parigi», Fabrizi, Bosè, Fresco, aria cond.

Diana: Tempesta Oceano Italiano.

Nera: «Gigante della foresta».

Lucento: Cimar, presenza offresi.

Lattarie: Tira a campare, Hope.

Bema: «Isola arcobaleno», tecno.

OGGI E DOMANI ALLA RADIO

LUNEDI' 28 LUGLIO

PROGRAMMA NAZIONALE (Torino I, m. 457,6) — Ore 7: Giornale, Stazioni del tempo - 7,30: «Buongiorno sport», echi e commenti - 8: Giornale, bollettino meteorologico - 8,10-9: Musica leggera e canzoni - 11: Musica da camera - 11,30: Romanzo sceneggiato: «Grand-Hôtel» di Vicki Baum (ultima puntata) - 12: Complessi di fisarmoniche - 12,15: Orchestre della canzone. Ritratti di Gallabi - 12,30: «Apicoltura questa sconosciuta» - 13: Giornale, notizie sulle Olimpiadi - 13,15: Indovinami questa sera - 13,45: Orchestra dell'Arcoli diretta da Ercole Nicelli - 14: Giornale - 14,15-14,30: Note sulle arti figurative e cronache musicali.

Ore 17: Pianista sul mercato - 17,30: La voce del Lavoro - 18: Musiche presentate dal sindacato nazionale musicisti (soprano Gasparini Fratino, violinista Tamponi, pianista Jona) - 18,30: Universalità G. Marconi. Matteo Guarino e Candida Lusana e «rammarigano» e - 19,45: Sentite sulle Olimpiadi - 19: Cronaca - 19,15: «L'altro mondo» di Cirasi di Bergerac a cura di Ciara Palmeno - 19,45: Fatti e problemi del giorno - 20: Musica leggera - 20,30: Giornale, sport. Ore 21: Concerto operistico diretto da Arturo Basile con la partecipazione del soprano Giuliana Angelini Calabria e del pianista Fernando Piccini. Verdi: 1) Lohengrin, Mildur, sinfonia; 2) Un ballo in maschera: «Morrò ma prima in grazia»; 3) Rigoletto: «Pari siamo»; 4) Aida: «Rivedrai le foreste imbalsamate»; duetto alla lettera; 5) Aroldo, sinfonia. Giordano: 1) Andrea Chénier: a) «Nemico della patria»; b) «La mamma morta»; 2) Il Re, danza del Mori. Orchestra di Milano.

Ore 22: Enzo Carli: «La nazionale italiana alla XXVI Biennale d'Arte» - 23,15: Quartetto di pianoforti - 22,30: Lettera da otto attori - 23,45: Orchestra di ritmi moderni diretta da Francesco Ferrari - 23,15: Giornale, notizie sulle Olimpiadi; musica da ballo - 24: Ultime notizie.

SECONDO PROGRAMMA (Torino II, m. 267,7. Torino m. 1. II. Alessandria, Biella, Cuneo, m. 1500,1) — Ore 9: «Pellegrini e almanacco di Ricordo Storico» - 9,30: Orchestra napoletana di melodie e canzoni - 10-12: «Casa serena» giornale di vita femminile - 12,15: Cronache di Torino e Borsa - 12,30: Canzoni piemontesi - 13: Orchestra di ritmi e canzoni diretta da Armando Fragna - 13,30: Trio Milla Berla - 13,45: Giornale - 14: «Galateo del secolo» e «Che cos'è» - 14,30: Galleria del jazz.

Ore 15: Giornale - 15,15: Ultimando tropicale - 15,45: Le avventure della scienza - 16: Parata di orchestre (Billy Butterfield, Dino Olivieri, Machito) - 16,45: Concerto in miniatura: coro della Accademia Filarmonica romana diretto da Luigi Colacicchi - 17: Per i ragazzi: «I pallini d'argento» di M. Magno Dodge (seconda puntata) - 17,30: Ballate con noi (Sull'intervallo alle 18: giornale) - 18,45: La nostra città: Proverbi - 19: Rino Gaetano e il suo complesso - 19,15: Gioca in gamba - 19,30: Motocicliste - 20: Radiosera, notizie sulle Olimpiadi - 20,45: Le canzoni che piacciono di più.

Ore 21: «La strana storia del dottor Jekyll e del signor Hyde» di Robert Louis Stevenson; compagnia di prosa di Roma, regia di A. Majano. E' la ridicolosa radiofonica della vicenda che ebbe celebre successo nel film.

Ore 23: Ritrovata - 22,30: Orchestra melodica diretta da Carlo Savina - 23: Spettacolo - 23,15: Franco Cerri e il suo complesso - 23,45: Indovinami questa - 24-1: Musica da ballo.

TERZO PROGRAMMA (Torino III, m. 219,8. Torino m. 1.) — Ore 20,30: Rimsky-Korsakov e Anton: sulla sinfonia. n. 2 - 21: «I viaggi di Gulliver» a cura di Mario Praz (seconda trasmissione) - 22: I trii di Beethoven, a cura di Mario Labroca: Trio in si bemolle per piano, violino e cello (opera postuma); Trio in re maggiore op. 1 n. 3 per violino, viola e cello; trio in mi bemolle per piano, violino e cello (opera postuma) - 22,40: «Ricerca di un libro» documentario di Franco Monicelli.

ROMA (m. 343) — Dalle ore 1,05 alle ore 6,30: «Notturno dell'Italia» programmi musicali e notiziari.

RADIO PARIGI (m. 347,8) — Ore 22,30: Concerto diretto da André Girard.

RADIO MONTECARLO (m. 216,2) — Ore 21: Concerto.

RADIO MONTECENERI (m. 556,6) — Ore 22: «Candida lunga radiocommedia.

MARTEDI' 29 LUGLIO

PROGRAMMA NAZIONALE — Ore 6,30: Buongiorno, lezione di ginnastica - 6,45: Lezione di lingua portoghese - 7: Giornale; musiche del mattino - 8: Giornale, rassegna della stampa italiana, previsioni del tempo - 8,30: Musica leggera - 8,45-9: Fede e avvenire» trasmissione per l'assistenza sociale - 11: Alfredo Casella e il 45 Abb. il centenario della morte - 11,15: Musica sinfonica - 11,45: Romanzo sceneggiato: «Grand-Hôtel» di Vicki Baum (ultima puntata) - 12,15: Orchestra napoletana di melodie e canzoni - 12,30: «Arcobaleno questa sera...» - 13: Giornale, notizie sulle Olimpiadi.

SECONDO PROGRAMMA — Ore 6: «Tuttintorni» almanacco di Riccardo Morbelli - 9,30: Contralti cantanti - 10-11: «Casa serena» giornale di vita femminile - 12,15: Cronache di Torino e Borsa - 12,30: Canzoniere padano - 12,50: Notiziario piemontese - 13: Orchestra della canzone diretta da

Ad Helsinki nella gara di fioretto femminile

Vittoria dell'azzurra Camber

Nello spareggio con l'ungherese Elek

Stoccata decisiva

Le prove di stamane: tre spadisti italiani in finale - Un record di nuoto - Primo successo di Sacchi

Da uno dei nostri inviati

Helsinki, lunedì sera.

Lo scherma italiana ha ottenuto ieri ad Helsinki un successo forse più bello quanto inatteso. La giovane fiorettista triestina Irene Camber ha vinto la finale del torneo individuale, battendo in un emozionante spareggio la fortissima ungherese Elek, vincitrice delle Olimpiadi del 1936 e 1948.

Otto finaliste, non qualità differenti, ma tutte in possesso di una classe notevole, hanno tenuto desta l'attenzione del pubblico, dando vita ad una competizione di un interesse ravvisato raggiunto.

Nell'ultimo assalto, l'ungherese Elek è stata a lungo in vantaggio ma la Camber, grazie ad una stoccata decisiva, è riuscita a ritornare vigoroso ed irresistibile, ha raggiunto l'avversaria vincendo con una stoccata decisiva.

L'incontro è terminato a tarda notte nella palestra di Westend.

Subito dopo il successo la vincitrice ha dichiarato:

«Mi pare un sogno! Mi sono giocata al massimo delle possibilità ogni botta, soprattutto dopo le due mie sconfitte dinanzi alle americane York e Mitchell, onde conquistarmi almeno uno dei posti d'onore, soltanto lo spareggio. Invece, grazie alla vittoria della Mitchell sulla Elek, battuta poi anche da me, eccomi qui sul più alto podio, con nel cuore una immensa gioia e la riconoscenza per tutti coi, schermitori dirigenti e amici che mi siete stati vicini e in particolare per il presidente della Federazione, per il capitano di squadra dott. Moruzzi, per Rodolfo Terlizzi e per la mia compagna di squadra Cesari che mi hanno assistita con i loro preziosi consigli durante tutto il torneo.

«Non sono superstiziosa, ma avevo oggi avuto un felice presentimento con il numero 28 dell'autobus, che è il numero che aveva mio padre in trincea, è la data del matrimonio di mia madre, ed è insomma un numero di famiglia. Dedico a mia madre questa vittoria perchè è lei che mi ha spinta alla scherma quando, giovinetta, facevo ancora la ginnastica ritmica, insistendo sempre perchè io frequentassi le lezioni. Penso al maestro De Palma, che mi ha impostato, a Trieste, al maestro Comini che a Padova, mentre mi laureavo in chimica industriale, mi ha dato lo scatto delle gambe, e al maestro livornese Tulio che per ultimo ha tanto curato il mio pugno, insegnandomi la botta con la quale ho dato la stoccata decisiva alla mia avversaria».

Alla Camber si è poi avvicinata Ilona Elek, la quale desiderava abbracciare la sua rivale e congratularsi con lei sportivamente. Anche il francese Christian D'Oriola ha voluto farsi fotografare con la sua collega olimpionica, ed esprimerle la sua ammirazione per lo stile con cui ha conquistato il titolo.

L'incontro di sparaggio per il terzo posto ha messo di fronte la americana Mitchell, York, la danese Lachmann e la francese Garilhe. La vittoria è andata alla Lachmann, che ha battuto per 3 a 2 la Lee York, per 3 a 1 la Mitchell e per 3 a 2 la Garilhe.

* *

Dalla scherma agli altri sport. Ieri eravamo impegnati nelle gare dell'acqua, eccezion fatta per il nuoto di velocità nel quale Charles Scholes ha vinto i cento stile libera, battendo il giapponese Suzuki e lo svedese Larsson in un finale emozionante. Mari ha conseguito nei tuffi un mediocre trentaduesimo posto. Ma questa è una specialità nella quale non ci siamo mai fatta illusioni. L'esito dei turni di qualificazione fa prevedere un nuovo trionfo americano, e il più quotato è il giovane campione statunitense Browning, il quale dovrà vedersela con i connazionali Anderson e Clotworthy.

Un ragionamento opposto per la pallanuoto: ci avrebbero sorpreso Rubini, Oprio e soci se non avessero dato lo spettacolo di forma, affiatamento e potenza che ha entusiasmato il pubblico affollato alla piscina. Demolita l'Austria per otto a uno, gli azzurri affrontano oggi gli Stati Uniti. Bisognerà fare attenzione ai sette ragazzi di California, che stanno dimostrando un valore nettamente superiore all'atteso ed hanno battuto ieri la Gran Bretagna, che aveva validamente resistito agli azzurri, per ben otto a tre.

Sempre per restare... in acqua, scomparsa in partenza la crociata ma non trascendentale prestazione nella gara di Canoa dei nostri rappresentanti, alle prese con i «cannoni» della specialità, le nostre speranze di una vittoria nella categoria «stelle» della vela vanno tramontando. Resta da disputare ancora più una gara, e gli Stati Uniti che hanno vinto davanti a Straulino e Rode, ci hanno fatto un brutto sgambetto.

* *

Le gare di stamane. Buona notizia per noi, nella spada individuale, dove Pavesi ed i due Mangiarotti hanno superato le semifinali, piazzandosi brillantemente per la finale, che avrà luogo nel pomeriggio con inizio alle ore 15. I tre azzurri dovranno battersi contro gli svedesi Forsell e Carlsson, il finlandese Kortula, lo svizzero Zappelli, il lussemburghese Buck, l'ungherese Sakovics ed il danese Zachow. Eliminato di riguardo il francese Bougnol: 5 sconfitte su 5 assalti.

Un nuovo record olimpionico da registrare nel nuoto, dove in una batteria della staffetta 4 per 200, i giapponesi hanno stabilito il primato con il tempo di 9'48"1. Il vecchio record apparteneva dal 1948 agli Stati Uniti (9'48"). Dopo la fase eliminatoria sono qualificati per la finale: Giappone, Stati Uniti, Svezia, Ungheria, Francia, Sud Africa, Argentina, Inghilterra.

Anche il ciclismo ha iniziato la sua attività agonistica, presentando i velocisti impegnati nella pista nelle batterie per i 1000 metri. Sacchi, compianc del mondo, ha facilmente superato il turno eliminatorio, piazzandosi per i quarti di finale con Coe (Australia), Martens (Belgio), Lemorman (Fr.), Gimenez (Argentina), Pincock (Inghilterra), Esebores (Ungheria), Hijselendoorn (Olanda) ed altri quattro atleti che saranno designati dai recuperi.

Restando in campo ciclistico, sono in programma per oggi pomeriggio le batterie dei tandem (sui 2000 m.) e dell'inseguimento (sui 4 km.). Maspes e Pinarello correvano le gare en tandem; De Rossi campione del mondo, Messina ex-campione olimpionico, Moretti e Campana difendono la possibilità italiana nell'inseguimento.

Kenea peccare di ottimismo, i ragazzi preparati con lunga e meticolosa cura dal commissario tecnico Costa, vantano tutti i titoli per figurare ottimamente, in ogni specialità.

Carlo Filogamo

Il Peñarol per protesta ritirato dalla Coppa Rio

RIO DE JANEIRO, lunedì matt.

La squadra uruguayana del «Peñarol» si è ritirata dal torneo calcistico della coppa di Rio in seguito agli incidenti verificatisi giovedì durante l'incontro con i «Corinthians» svoltosi a San Paolo.

Nell'altra partita di semifinale per la Coppa di Rio la Fluminense ha battuto l'Austria per 3-2 (1° tempo 2-2). La squadra vincitrice dovrà battersi ora in finale con i «Corinthians».

Irene Camber triestina, dottoressa in chimica e olimpionica

Non aveva mai conquistato lo scudetto

Irene Camber (a sinistra) vincitrice del titolo olimpionico di fioretto

Nostro servizio particolare

Trieste, lunedì sera.

Irene Camber, vincitrice del torneo individuale di fioretto ad Helsinki, è nata a Trieste undici anni fa e laureata in chimica, ed è allieva del maestro Tullio. Appartiene alla Società Ginnastica Triestina. Ricordiamo di avere parlato con la schermitrice azzurra nella sala d'armi della vecchia «Ginnastica», qualche giorno prima della sua partenza per Helsinki. La chiedemmo allora vaticinii, propositi e speranze sull'imminente impresa olimpionica. Ci piace ricordare la risposta della brillante fiorettista triestina: «Non sono stata molto fortunata nel '48 a Londra, dove venni esclusa dalla finale dopo lo spareggio e la mia compagna, una inglese, si piazzò al quarto posto. Farò per bene stavolta con una sola speranza ed è per questa che lotterò con tutte le mie forze, perchè ho la ferma convinzione di riuscire: andare in finale.

«A vincere non ci penso nemmeno, anche se una scintillina la conservo in segreto. Il titolo olimpionico è una cosa molto grande. Io ho conseguito dei lusinghieri risultati anche in campo internazionale, ma non sono mai riuscita a vincere un titolo italiano, però far corridoio, pretendendo di voler vincere l'ultimo olimpionico. Domenica m'impegnerò per fare onore all'Italia, alla società Ginnastica Triestina e al mio maestro Tullio. Il quale sto attendendo che lui mi ha cede per iniziare l'allenamento...».

Abbiamo voluto riportare parola per parola quello che la Camber ci ha detto una quindicina di giorni fa perchè testimonia la modestia di questa brava ragazza che ha dato all'Italia e a Trieste la vittoria più ambita.

E. V.

* La Torino-Selzate ciclistica per dilettanti è stata vinta per distacco dal torinese Pisca Gavia. 2. Ferrando (Pontedecimo) a 30"; 3. Vignano (Sanel); 4. Coletta (Lancia); 5. Bolla (Legnano); 6. Calnero (Lancia); 7. Marengo (Ped. Acquese); 8. Drusttoi; 9. Tirone; 10. Davino.

Trofeo Maccagno (triennale) assegnato al G. S. Matarfer di Torino per merito del vincitore.

* La Parigi-Limoges di Km. 365 valevole quale prova qualificativa del campionato francese ciclistico su strada, è stata vinta da Lauredi in 10'37"25; 2. Decaux a 1'15"; 3. Creton a 1'17"; 4. Gauthier a 1'19"; 5. Renaud a 1'22".

Oggi Svezia-Ungheria per la semifinale del calcio

Da uno dei nostri inviati

Helsinki, lunedì sera.

La persona che, appassionata del gioco del calcio, sia venuta fin quassù per vedere alla prova calciatori di tutte le razze e di tutti i tipi, ricchi di fare una indigestione della materia di cui è ghiotta. Da una settimana e mezzo una o più partite internazionali al giorno, squadre evolute e squadre primitive, giocatori di tutti i colori, bianchi gialli neri mulatti, gente che adopera le scarpe bullonate ed altra che opera a piedi nudi, compagini che sono venute per vincere ed altre che non hanno inteso che fare un atto di presenza, molti professionisti camuffati, o direttamente affacciati, e qualche dilettante autentico; giornalisti, dirigenti e conoscenti di ogni paese, ridda di lingue di divise di colori di distintivi.

Nel grande calderone regna l'ordine e la disciplina in modo quasi automatico, dà la serenità naturale dell'ambiente prevale su tutto ed incute rispetto a tutti — ma l'appassionato, ripetiamo, finisce per trovarsi come sommerso dalla massa della materia.

Questo calcio, diciamo la verità, finora non ci ha fatto vedere grandi cose, per una occasione come quella delle Olimpiadi. Ventisingue unità che prendono la partenza, di cui una buona metà non dicono nulla affatto, una mezza dozzina che richiamano l'attenzione per la particolarità della loro struttura o del loro comportamento, e due sole che senza squadre nel vero senso tecnico del termine, le due che, combinazione, bisogna dire, dati i capricci che spesso combina l'istruzione a sorte, dovrebbero andare, e quasi certamente andranno in finale. Il sorteggio è stato questa volta raglionevole, infatti: per le semifinali ha posto l'Ungheria di fronte alla Svezia e la Jugoslavia davanti alla Germania. Il che vuol dire che magiari e jugoslavi si disputeranno il titolo di campione per la giornata di chiusura, domenica prossima, e che la questione della supremazia nel torneo — proprio quella che non dovrebbe esistere alle Olimpiadi — sarà una questione balcanica.

Ma, valore delle squadre a parte, gli elementi di interesse non sono mancati alla competizione. Interesse anche vivo. Vi sarebbe da scriverne un volume e non è detto che, in circostanze più favorevoli, non vi si possa tornare su con qualche colonna. Gli indiani che giocano per metà a piedi nudi colla sola caviglia e coll'alluce tagliati (e l'altra metà in sandali a quella che si trova a maggiore disagio della seconda) e gli indiani stessi che offrono spunto a falli inediti da parte degli avversari, nel caso in cui si sciolgano loro i capelli legati attorno alla nuca. E l'esperimento tecnico tentato da un arbitro di stirpe certina di schierare i due guardalinee dallo stesso lato del campo, tutti e due a destra o tutti e due a sinistra: essi pensando a una parte del terreno ed agli personalmente pensando all'altra. E l'idea dei sovietici di regolare, prima dell'inizio della partita, un fiore a ogni uomo della squadra opposta, per cui gli avversari si trovano ognuno coll'omaggio floreale in mano e non possono appuntarselo all'occhiello che non c'è, e come nel caso dei bulgari rispondono alla cortesia mandando fior di calci. Va detto per la verità che i sovietici però i fiori ai jugoslavi non li regalarono all'inizio ne nella prima nè nella seconda partita con essi disputata.

E la zona Cesarini che qui è stata praticamente cancellata dalla carta geografica del calcio, nel suo senso italiano perchè si sono avuti due casi di reti che hanno condotto ambedue ai tempi supplementari segnate l'una a cinquanta e l'altra a dieci secondi dal termine — per cui è proibito abbandonare il campo e correre al telefono se non è stato l'arbitro a dare il segnale di chiusura — e per cui ne sono successe di carine a qualche giornalista che voleva battere in velocità i colleghi. Le partite durano novanta minuti per tutti, anche per chi ne deve sentire. E il pubblico cosmopolita che, sentendo parlare di 25 milioni senza prezzo di qualità se di un nuovo giocatore — dilettante — guarda agli italiani muove si guarda la gente imparata e chiede: «E allora Zatopek quanto vale, qualche miliardo?»

Lato tecnico a parte è un torneo colorito e variopinto, un torneo che interessa e diverte tanto che i suoi critici contagiati hanno deciso di organizzarsene uno per loro conto su linee consimili. Il tocchera al povero rottoscritto, visto che di calcio ancora non è maturo, di mettere in piedi, per incarico avuto, una squadra di giornalisti latini contro i colleghi scandinavi e quelli anglosassoni. Non vi saranno medaglie d'oro per i vincitori. I resoconti non verranno trasmessi.

Oggi intanto avrà luogo nello Stadio Fallokeattä di Helsinki il primo incontro di semifinale del torneo olimpionico di calcio. Saranno di fronte la Svezia, che detiene il titolo, e l'Ungheria. Domani, sullo stesso campo, si svolgerà Jugoslavia-Germania. Le finali per il terzo e quarto posto (che si giocherà venerdì) e per il primo e secondo (sabato 2 agosto) si terranno all'Olimpia Stadium di Helsinki.

Vittorio Pozzo

Cucelli-Del Bello battono i belgi

Col punto guadagnato nel doppio i tennisti italiani si sono aggiudicate le maggiori probabilità nella finale europea di Coppa Davis

Cucelli (a sinistra) e Marcello Del Bello nell'incontro di ieri

Nostro servizio particolare

Milano, lunedì sera.

I tennisti italiani hanno vinto il doppio contro il Belgio, ma sono state necessarie molte emozioni prima che questo successo pressochè decisivo fosse assicurato alle nostre racchette. Pare che una sorte costante incomba sulla finale europea di Coppa Davis, quella di rendere ogni incontro disputato fino al quinto set e concluso dopo una serie di alterne movimentatissime vicende. Così è accaduto per il primo singolare, che avrebbe dovuto essere vinto facilmente da Rolando Del Bello e che invece fu appannaggio alla quinta partita naturalmente — del «numero due» belga Brichant. Così era capitato ieri, venerdì e sabato a Cardini di fronte a Washer e così infine è toccato ieri alla coppia dei nostri «alfieri della racchetta». Gli azzurri Cucelli e Marcello Del Bello hanno avuto una partenza sicurissima e, grazie specialmente ai buoni interventi di Marcello, si sono aggiudicati i primi due set per 6-3, 6-1.

Sembrava gioco fatto, tanto più che, contrariamente alle aspettative, Washer non si era dimostrato il migliore della coppia, ma aveva lasciato al compagno di doppio il peso maggiore della lotta. Puntualmente a questo momento è scattata invece la molla dell'imprevisto; gli azzurri hanno diminuito il loro rendimento, mentre i loro avversari diventavano incredibilmente precisi. Il terzo e quarto set toccavano ai belgi, con il punteggio di 7-5, 6-3.

I tennisti della due nazioni si trovavano dunque alla pari e la quinta ed ultima partita avrebbe assegnato l'importantissimo punto della vittoria. Il pubblico, fattosi attento prese ad incitare con discrezione i nostri giocatori, mentre i belgi rispondevano colpo su colpo agli attacchi degli azzurri. Nella difficile fase del confronto Gianni Cucelli seppe chiedere ancora una volta alla sua classe ed alla sua esperienza quelle risorse che i mezzi fisici non sempre gli consentono. Il suo stile vario e le sue volées divennero sempre più efficaci.

Ecco il risultato: Cucelli-Marcello Del Bello (Italia) b. Washer-Brichant (Belgio) 6-3, 6-1, 5-7, 3-6, 6-3.

Classifica dopo la seconda giornata: Italia 2 vittorie; Belgio una vittoria.

Oggi, alle 14,30, ultima giornata di Coppa Davis con la disputa dei due singolari Brichant contro Cardini e Washer contro Rolando Del Bello. Cardini, vincendo, dovrebbe assicurare agli azzurri il punto della vittoria definitiva.

E. S.

Risultati di ieri

ATLETICA LEGGERA

Competizioni maschili

Metri 10.000 marcia (finale): Mikaelsson (Svezia) 45'41"4. Nuovo record olimpionico. Il precedente apparteneva allo stesso Mikaelsson ed era di 45'57"; 2. Schwab (Svizzera) 45'41"; 3. Druno (Russia) 45'41"; 5. Fait (Italia) 45'35"6.

Maratona: 1. Zatopick (Cecoslovacchia) 2.23'03"2 nuovo primato olimpionico; p.p. 2.25'13"2. Son (Giappone); 3. Corso (Argentina) 2.25'56"; 3. Janssen (Svezia) 2.26'7"; 4. Choi (Corea) 2.26'26".

Staffetta 4x100 (finale): 1. Stati Uniti: 40"1 (Smith, Dillard, Remigino, Stanfield); 2. URSS: 40"5; 3. Ungheria: 40"5; 4. Gran Bretagna: 40"5; 5. Francia: 40"9; 6. Cecoslovacchia: 41"5.

Staffetta 4x400 (finale): 1. Giamaica (Wint, Laing, Mc Kinley, Rhoden): 3'5"9 nuovo primato olimpionico e mondiale, p. p. 3'6"2. Stati Uniti 1932; 3. USA: 3'4"; 3. Germania 3'5"; 4. Canada: 3'9"; 5. Gran Bretagna: 3'10"; 6. Francia 3'10"1.

Competizioni femminili

Staffetta 4x100 (finale): 1. Stati Uniti 45"9 nuovo primato mondiale, p. p. 46"4 Germania 1936; 2. Germania 46"0; 3. Gran Bretagna 46"2; 4. Russia 46"3.

Salto in alto (finale): 1. Brand (Sud Africa) m. 1.67; 2. Lerwill (Inghilterra) m. 1.65; 3. Chudina (Russia) m. 1,60.

NUOTO

Gare maschili

Metri 100 s. l. (finale): 1. Scholes (Stati Uniti) 57"4; 2. Suzuki (Giappone) 57"4; 3. Larsen (Svezia) 58"2.

PALLANUOTO

Seconda giornata dei tornei eliminatori: Italia b. Austria 8-1 (1° tempo 4-0); Belgio b. Brasile 8-2; Olanda b. Svezia 7-1; Spagna b. Sud Africa 5-1; Egitto b. Germania 5-3; Stati Uniti b. Inghilterra 2-1; Jugoslavia b. Argentina 9-1; Ungheria b. Russia 5-1.

PALLACANESTRO

Gironi eliminatori: Cecoslovacchia b. Ungheria 61-29; Bulgaria b. Finlandia 63-24.

CANOA

Nei mesi 10.000 hanno preso i titoli in Francia (doppio) e in Finlandia (monoposto): L'italiano Agostini si è piazzato 17°.

SCHERMA

Prova maschili — Eliminatorie spada individuale. Si sono qualificati per le semifinali del torneo individuale di spada: D. Mangiarotti, R. Mangiarotti (Italia); C. Pavesi (It.); Buck (Lussemburgo); Gretsch (Lussemburgo); Mouron (Port) Gougnol (Francia); Carlson (Svezia); Fahlman (Svezia); Forssel (Svezia); Wilk (Finlandia); Kortulla (Finl.); Zappelli (Svizzera); Dyckaer (Dan.); Lachon (Dan.); Sakobis (Ungh.); Servoli; Mangnat (Belgio); Bahman (Bg.); Jay (Inghilterra).

Prove femminili — Fioretto individuale (finale): 1. Irene Camber (Italia) dopo spareggio con l'ungherese Elek; 2. Elek (Ungheria); 3. Lachmann (Danimarca); 4. York (Stati Uniti); 5. Mitchell (Id.); 6. Garilhe (Francia).

ATLETICA PESANTE

Lotta greco-romana (finale): Mosca: 1. Gousevith (Russia); 2. Fabra (Italia), Gallo: 1. Hodos (Ungheria); 2. Chibab (Libano). Piuma: 1. Punkine (Russia); 2. Polyak (Ungh.); 4. Trippa (It.). Leggeri: 1. Sadna (Russia); 2. Frei (Svezia); 3. Athanasov. Medio-massimi: 1. Grondahl (Finlandia); 2. Tchikhalwadze (Russia); 3. Nilsson (Svezia). Massimi: 1. Kotkas (Russia); 2. Rusicka (Cecoslovacchia); 3. Kovanen (Jug.). Medio-leggeri: 1. Sallvast (Hong Kong); 2. Andersson (Svezia); 3. Taha (Libano). Medi: 1. Bromberg (Svezia); 2. Rauhala (Finlandia); 3. Dolov (Russia).

SOLLEVAMENTO PESI

Categoria massimi (finale): 1. Lomakin (Russia) kg. 417; 2. Stanczyk (U.S.A.) 415; 3. Vorobiet 407. Cat. medio-massimi: 1. Schamansky (U.S.A.) che ha stabilito un nuovo record mondiale nello strappo con kg. 140, nullo slancio con kg. 177,5; e nel totale dei tre movimenti con kg. 445; 2. Novak (Russia) 410; 3. Zardi (Italia) 367,500.

TIRO

Carabina libera: Il russo Bogdanov ha conquistato la medaglia d'oro nel facile libero totalizzando 1152 punti (nuovo record olimpionico).

VELA

Sesta giornata di prove: classe 6 metri: 1. Norvegia; 2. Stati Uniti; 3. Argentina; 4. Italia. Classe 8 m. 5,50: 1. Norvegia; 2. Stati Uniti; 3. Svezia; 13. Italia. Classe Firpe: 1. Danimarca; 2. Svezia; 3. Olanda; Italia squalificata. Classe Stelle: 1. Italia; 2. Stati Uniti; 3. Portogallo. Classe Dragoni: 1. Germania; 2. Argentina; 3. Portogallo; 14. Italia.

PER I VOSTRI VIAGGI E LE VOSTRE VACANZE dalla

Ditta AVOGADRO

VIA PO 52 - TELEFONO 50-866

Il più vasto assortimento di: BAULI - VALIGIE - NECESSAIRES - PIC-NIC - BORSE VIAGGIO E PASSEGGIO - SECCHIELLI - OMBRELLI - PORTAFOGLI - CARTELLE - CINTURE - ecc.

Merce di primissima scelta a prezzi imbattibili:

BAULE KOFFER JUTA L. 4900
VALIGIA TERRONE » 950 in più
» TESSUTO IMPERMEABILE » 1200 »
» CINGHIALE » 4000 »
» AVION CUOIO FIORE » 7000 »
NECESSAIRE L. 900 - GRANDE » 1200 »
BORSE SPIAGGIA E CAMPAGNA » 350 »
» VIAGGIO CUOIO » 2200 »
» VITELLO int. CAMOSCIO » 5000 »
» NAPPA E CAMOSCIO » 1750 »
GUANTI PIGSO » 150 »
PORTA CAMPIONI CUOIO » 2200 »
BORSA VIAGGIO TESSUTO » 700 »
CINTURE L. 250 - CUOIO » 450 »

VISITATECI!

MOBILI dal 1887 I MIGLIORI da TREVES Via Monte Pietà 28, tel. 44-456

ANNUNZI SANITARI

Studio Prof. V. MARESCOTTI - Tel. 61-060 Specialista venereo e pelle Via Accademia Albertina, n. 23 Giorni feriali 8.30-10 e 14.30-19.30

Dott. A. BONNET — Specialista Malattie della Pelle e Veneree Cure disfunzioni sessuali Corso Re Umberto 51 - Ore 9-16, 18-20

Malattie veneree, pelle, nervose e della ghiandole a secrezione interna DOTTOR MACCHIAVELLO Via Roma 17 Ore 15-20; festivi 11-12

Dr. BALAVALLE - Specialista in Malattie della pelle e sifilo-veneree Via Vanchiglia 6 - Tel. 51.118 Ore 9-12 e 18-19 - Salotti separati

radio TELEVISIONE MACCHINE CUCIRE VIA MAZZINI 41 tutto a rate LOTTI Specialissimi VIA MAZZINI 41

UN EMPORIO DI TORINO è in grado di soddisfare chi vuol spendere poco come chi esige molto

CON L'ASSORTIMENTO PIÙ COMPLETO DI CALZATURE E INDUMENTI DI OGNI TIPO, CAPIENZA, PREZZO, CON APPARECCHI GARANTITI E DI QUALITÀ

CAUDANO HA L'APPARECCHIO REFRIGERANTE ADATTO PER TUTTI: FAMIGLIE - NEGOZI - COLLETTIVITÀ

P. Carlo Felice n. 25

Terminate le gare di atletica delle Olimpiadi

Anche nella maratona: 1° Zatopek

Dopo i trionfi nei 5000 e 10000 metri

Il terzo successo

Il cecoslovacco migliora il record olimpico - Il lottatore sordomuto Fabra secondo in finale

L'abbraccio della moglie a Zatopek dopo il terzo trionfo alle olimpiadi. (Telefoto)

Nostro servizio particolare

Helsinki, lunedì sera.

L'atletica leggera ha vissuto un'altra giornata di trionfo. La maratona, regina delle gare di corsa podistica, ha richiamato più di duecentomila persone lungo le strade, che hanno vissuto la stessa ansia e gli stessi palpiti della storia del fondo, Emil Zatopek. L'«uomo cavallo» aveva promesso solennemente che avrebbe corso i cinquemila, i diecimila e la maratona e che avrebbe vinto tutte e tre le gare. Gli esperti, anche quelli dell'Europa orientale, avevano scosso il capo increditi. Eppure Zatopek ha mantenuto la promessa.

La cronaca della gara vive tutta della meravigliosa impresa del vincitore. La maratona seguiva il tracciato dei 42 km. di marcia; fondo asfaltato, non arduo, ma frequenti i dislivelli. Un timido sole, che a mala pena scaldava l'aria umida e fredda dopo tanti giorni d'acqua, rallegrando la scena della partenza. Al segnale del via balzava in testa il pakistano Aslam, ben riconoscibile per i suoi piedi nudi. Dopo tre giri di pista, i corridori lasciavano lo stadio nell'ordine: Peters, Aslam, Jonsson e Cocks. Zatopek veniva in decima posizione.

Le varie fasi della competizione erano segnalate con appositi tabelloni alla stadio. Ai cinque chilometri erano in testa gli inglesi Peters e Cocks; ai 10 Peters resisteva, guidando la gara, davanti a Jonsson e Zatopek; ai 20 Zatopek passava all'attacco, prendendo il comando, mentre gli argentini Corno e Cabrera, campione olimpionico quest'ultimo, tentavano una controffensiva.

La fredda logica delle cifre traduceva la asperità della lotta. Il cecoslovacco resisteva ad ogni azione avversaria, accelerando anzi il ritmo della sua corsa verso il meritatissimo trionfo; alle sue spalle vi finivano nell'ordine l'argentino Corno, lo svedese Jonsson ed il coreano Choi.

Gli Stati Uniti hanno battuto invece ogni rivale nella staffetta 4x100. Dean Smith, Dillard, Stanfield e Remigino hanno saputo superare la Russia di due decimi di secondo con il tempo di 40", per quanto avessero deciato nei turni precedenti una notevole impressione nei cambi. Hanno confermato il divario: quando Dillard ha dato il cambio a Remigino i due si sono lanciati per troppo tempo, ed anche il passaggio del bastone a Stanfield non è stato felice. Ma il negro ha ricuperato faticosamente il lieve vantaggio russo e ha dato a Soukharev tre metri di distacco. Gli auguri, dopo le eliminatorie di ieri, si erano ritirati per un incidente a Lecocq.

La Giamaica ha demolito il primato olimpico della staffetta 4x400 dominando con i suoi giganti negri. Il tempo migliore è stato segnato in serie finalissima da McKenley, e George Rhoden ha fatto tesoro del vantaggio procedendo al trotto la seconda frazione proposta per l'articolo 1 dello statuto, cioè che «il movimento sociale italiano è repubblicano».

Alle ore 4,30, fra le vive proteste dei delegati in sala, la seduta è sospesa e rinviata alle 9.

Stamane alle ore 9,40 i lavori sono stati ripresi. Continua la discussione sullo statuto del partito.

«C'è un ordigno fra le guglie del Duomo»

Agenti in allarme per una misteriosa telefonata a Milano

Milano, lunedì sera.

Una telefonata anonima ha messo ieri in allarme la nostra Questura. L'informatore, evidentemente un burlone in vena di scherzare, ha avvertito, con toni piuttosto drammatici, che un pericolosissimo ordigno esplosivo era stato deposto in mezzo alle guglie del Duomo. Benchè la notizia avesse tutte le parvenze dell'incredibile, la Questura, per ogni evenienza, inviava immediatamente sul posto una squadra di agenti che, mischiati al pubblico e fingendosi turisti, salivano fin in cima alla Madonnina e perlustravano metro per metro il vastissimo «tetto», spingendo le ricerche anche nei punti di più difficile accesso.

Nessun ordigno veniva rinvenuto ma, per maggior sicurezza, la ricerca veniva proseguita col medesimo risultato negativo anche nelle prime ore pomeridiane quando l'accesso del pubblico alle guglie è sospeso.

Alberto Milani investito da un concorrente

Vinto da Albertazzi il motocross di Arcore

Arcore, lunedì sera.

L'ultima prova valevole per il campionato italiano di motocross svoltasi ieri ad Arcore è terminata con la vittoria netta di Albertazzi che si è aggiudicato tutte e tre le prove in programma.

Una grande folla era assiepata dietro le transenne che delimitavano il percorso di gara. Albertazzi si è messo in luce con la sua grossissima solita che costituiva il favorito. Va però notato che Galbiati, unico che avrebbe potuto dare filo da torcere al vincitore è stato perseguitato da una sequela sfortunata ed è caduto a metà gara, fortunatamente senza riportare ferite gravi. Secondo si è piazzato Italo Milani, che poteva così conquistare il titolo italiano della specialità.

Un incidente si è verificato verso la fine della competizione: il campione motociclista Alfredo Milani, il quale era presente alla gara, nonostante la ferita riportata recentemente in Germania, stato investito da una macchina uscita fuori pista. Per fortuna egli ha riportato solo contusioni di poco conto anche il suo stato generale non è risultato aggravato.

Ordine di arrivo: 1. Albertazzi, 2. Milani, 3. Tenzero, 4. De Bambolle, 5. Bagli, 6. Bica, 7. Mottei, 8. Liberali, 9. Galbiari, 10. Bocchi.

Italo Milani ha conquistato il primato della specialità.

Prima di chiudere i battenti degli Stabilimenti Durban's, dal 19 al 31 Agosto, per le consuete ferie estive, questa fanciulla Durban's augura buone vacanze all'affezionato pubblico di consumatori ed avverte i Clienti rivenditori che in tale periodo non potranno essere effettuate spedizioni. Invita quindi tutti gli interessati a voler trasmettere con cortese urgenza direttamente alla Casa, le eventuali commissioni sia di Dentifricio che di Sapone Durban's.

ULTIME NOTIZIE

Altri incidenti al congresso del M.S.I.

La seduta sospesa alle ore 4,30 di stamane tra vive proteste e clamori - I lavori ripresi alle 9 - Si vota una proposta di Caporilli per statuire che "il m. s. i. è repubblicano"

L'Aquila, lunedì sera.

Il III° Congresso nazionale del M.S.I. ha dedicato la seduta notturna alla discussione dello Statuto del Partito.

E' stata riconfermata l'istituzione della carica di «Presidente onorario del Movimento», con funzioni demandate alla Commissione di coordinamento dello Statuto, ed è stata ratificata la precedente nomina alla suddetta carica di Valerio Borghese, con l'invito ai nuovi organi direttivi di riconfermare lo stesso Borghese a «Presidente onorario del Movimento».

Il coordinamento del vecchio Statuto col nuovo è stato affidato al nuovo Comitato centrale che vi provvederà alla sua prima seduta.

Caporilli, di Roma, ha proposto la seguente formulazione dell'articolo 1 dello Statuto: «Il Movimento Sociale Italiano è repubblicano». L'oratore ha dichiarato: «Avete pertinentemente capito ciò che non mi è consentito dire, cioè a quale tipo di repubblica noi ci riferiamo».

L'on. Mieville ha deplorato che durante la campagna elettorale le sezioni del Movimento siano state «affollate di opportunisti».

Silvestri ha accusato la direzione di ripetute violazioni dello Statuto.

Alle ore tre è stata approvata la chiusura della discussione generale sullo Statuto.

Sospesa la seduta fra vivaci contrasti, i lavori riprendono alle quattro. Presiede Nicola Foschini, assessore comunale di Napoli.

Egli comunica che è stata obiesta la verifica del numero legale, ciò che provoca nuovi disensi e clamori. Si fa la conta ed il presidente ufficiale che il congresso è risultato in numero legale.

Sta per iniziarsi la votazione sulla modifiche dello statuto, quando il presidente Foschini comunica che c'è un errore di computo, che il congresso non è in numero legale.

Scoppiano incidenti fra i delegati presenti e la presidenza, accusata di non voler porre al voti la formulazione proposta per l'articolo 1 dello statuto, cioè che «il movimento sociale italiano è repubblicano».

Alle ore 4,30, fra le vive proteste dei delegati in sala, la seduta è sospesa e rinviata alle 9.

Stamane alle ore 9,40 i lavori sono stati ripresi. Continua la discussione sullo statuto del partito.

«C'è un ordigno fra le guglie del Duomo»

Agenti in allarme per una misteriosa telefonata a Milano

Milano, lunedì sera.

Una telefonata anonima ha messo ieri in allarme la nostra Questura. L'informatore, evidentemente un burlone in vena di scherzare, ha avvertito, con toni piuttosto drammatici, che un pericolosissimo ordigno esplosivo era stato deposto in mezzo alle guglie del Duomo. Benchè la notizia avesse tutte le parvenze dell'incredibile, la Questura, per ogni evenienza, inviava immediatamente sul posto una squadra di agenti che, mischiati al pubblico e fingendosi turisti, salivano fin in cima alla Madonnina e perlustravano metro per metro il vastissimo «tetto», spingendo le ricerche anche nei punti di più difficile accesso.

Nessun ordigno veniva rinvenuto ma, per maggior sicurezza, la ricerca veniva proseguita col medesimo risultato negativo anche nelle prime ore pomeridiane quando l'accesso del pubblico alle guglie è sospeso.

NELLA CAMPAGNA DI CINZANO

Sei persone ferite in un'auto sfasciata

Santa Vittoria d'Alba, lunedì sera.

Ieri sera verso le ore 20,30, una Fiat 1100 targata CN 7566 e guidata da certo Trucco Francesco, di Casale, con a bordo sei persone fra le quali una bambina, nei pressi della frazione Bighini di Cinzano, per l'improvvisa scoppia d'un pneumatico posteriore, abbandava pauvosamente andando a cozzare contro un albero a destra della provinciale Bra-Alba.

Dalla macchina sfasciata gli agenti della polizia stradale Santi Guerriero e Trucci Danilo, subito sopraggiunti assieme a molti contadini, estraevano i sei occupanti, tutti feriti, provvedendo per l'immediato ricovero di essi all'ospedale di Alba. Pare che la più grave sia la bambina, la quale sarebbe in condizioni disperate. Tutti gli altri hanno riportato ferite multiple di varia entità. Sulla sciagura mancano per ora maggiori particolari.

Crolla una casa per effetto d'uno scoppio

Genova, lunedì sera.

Nelle prime ore di stamane, mentre un'intera famiglia stava riposando in una casa colonica a tre piani di Sampierdarena, si verificava uno scoppio che faceva crollare l'ultimo piano e tutto il lato sinistro dell'abitazione. Anche la stalla è stata investita dal crollo e quattro bovini sono morti schiacciati dalle macerie.

Fortunatamente non si hanno a lamentare vittime umane: il padrone di casa Giovanno Boccardo ed un pensionato del porto hanno riportato solo leggere escoriazioni guaribili in una decina di giorni. Nell'unica stanza rimasta indenne, al secondo piano, dormivano, al momento dello scoppio, certa Rina Festa e il suo bimbo di tre anni.

L'autorità ha aperto un'inchiesta per accertare le cause dello scoppio: si ritiene che la deflagrazione possa essere stata provocata da residuati di guerra esistenti nel fondo della casa.

Annegato nella Bormida

Alessandria, lunedì sera.

Il contadino Natale Bellati, di 20 anni, da Ricaldone, recatosi a fare un bagno nella Bormida, colto da malore è scomparso nella corrente annegando.

GIULIO DE BENEDETTI
DIRETTORE RESPONSABILE

Ritardi dei treni sulla linea di Roma

Uragani stanotte ad Asti e nel Vercellese

Le previsioni del tempo

Milano, lunedì sera.

Cielo in prevalenza sereno o poco nuvoloso in mattinata. Nubi cumuliformi a sviluppo verticale sui rilievi, con locali probabili piovaschi sparsi nel pomeriggio; successivamente in serata. Visibilità ridotta nelle prime ore del mattino per foschia. La temperatura sarà in lieve aumento per la maggiore insolazione diurna. I venti saranno deboli vari e i mari ovunque calmi. La situazione generale barica sulle nostre regioni rimane quasi livellata. In quota continua la circolazione e l'afflusso di mosto intermedio convettivamente instabili. Il tempo, in complesso, rimarrà abbastanza buono su tutta la Penisola.

Amin

Asti, lunedì sera.

Un violento temporale si è abbattuto stanotte sull'Astigiano col solito corteo di tuoni e fulmini. La pioggia, che è caduta per tre quarti d'ora, ha provocato un allagamento della linea ferroviaria Asti-Casale, nei pressi di Moncalvo. In tal modo l'accelerato di Casale, partito nelle prime ore di stamane da Asti, è rimasto bloccato poco dopo la stazione monferrina.

Il diretto Roma-Torino ha pure subito un ritardo di mezz'ora causa l'interruzione dell'energia elettrica, essendo stata bloccata nei pressi di Bocchetto Tanaro.

Si apprende che pure stanotte sul VERCELLESE si è scatenato un furioso temporale, accompagnato da scariche elettriche. L'abbondantissima pioggia è diminuita all'alba, ma ha ripreso a cadere verso le 8 di stamane. Nessun incidente per ora viene segnalato. La temperatura è molto diminuita.

Anche a MILANO è scoppiato stanotte un violento temporale che ha provocato un sensibile abbassamento della temperatura. In meno di venti minuti sono caduti mm. 31,5 di pioggia. La temperatura minima registrata dall'Osservatorio Astronomico di Brera è stata di 18,8 gradi. La pioggia, accompagnata da scrosci di vento e scariche temporalesche continua anche stamane.

Un violento incendio che ha capionato 15 milioni di danni, è scoppiato stanotte a BIELLA, in frazione Vallemosso, dove è stato semidistrutto lo Stabilimento Tessili, di proprietà dell'industriale Rinaldo Calgaris. Un fulmine, abbattutosi durante un temporale sulla fabbrica, ha cagionato un corto circuito: in breve le fiamme si sviluppano dal cumulo di fibre tessili depositate nei magazzini. I vigili del fuoco, chiamati d'urgenza di stanotte, sono stati ostacolati nel loro lavoro dalla mancanza d'acqua; accorsi sul posto con due capaci autobotti, i pompieri dovevano successivamente fare la spola varie volte per caricare l'acqua. Le fiamme sono state domate stamattina.

GROSSETO. - Dopo un lungo periodo di caldo quasi intenso si sono abbattuti in tutta la maremma e specie sui monti dell'Amiata, violenti acquazzoni che hanno causato un sensibile abbassamento di temperatura e danni di una certa entità a causa dei numerosi fulmini che hanno provocato incendi di raccolti e di pagliai.

La Lucchese cede un terzino alla Spal

Lucca, lunedì sera.

L'U. S. Lucchese, nell'intento di potenziare la futura infilatura della compagine rossonera, ha iniziato trattative col Pisa per ottenere il portiere Levati e il terzino Pellegrini.

Si apprende inoltre che il terzino Sail Innocenti è stato definitivamente ceduto alla Spal per la somma di 12 milioni di lire.

Saint Vincent
VALLE D'AOSTA
"La Riviera delle Alpi"

Manifestazioni della stagione estiva

4-9 AGOSTO:
FESTIVAL CINEMATOGRAFICO DI JEAN RENOIR

7 E 27 AGOSTO E 3 SETTEMBRE:
CICLO CONFERENZE CULTURALI

15-30 AGOSTO:
ESPOSIZIONE DELL'ARTIGIANATO VALDOSTANO

15-30 AGOSTO:
MOSTRA DELL'ARTE E DELLA PITTURA VALDOSTANA

13-21 SETTEMBRE:
V. GRAN PREMIO INTERNAZIONALE PER IL GIORNALISMO

21-28 SETTEMBRE:
GRANDI GARE DI TIRO AL PICCIONE E STAMBECCO D'ORO

FONS SALUTIS, L'ACQUA MIRACOLOSA - CASINO' DE LA VALLEE APERTO TUTTO L'ANNO - ALLA «TAVERNA» OGNI SERA SPETTACOLI D'ARTE VARIA E DANZE - TUTTE LE ATTRATTIVE DI UNA STAZIONE CLIMATICA DI PRIM'ORDINE - OGNI CONFORT ALBERGHIERO - RIDOTTO CINE TEATRO

Informazioni e prenotazioni:
S.I.T.A.V. - SAINT VINCENT (AOSTA) - TELEFONO 2

COSTUMI BAGNO
E TUTTO L'OCCORRENTE PER LA SPIAGGIA
LE MIGLIORI MARCHE AI PREZZI PIU' CONVENIENTI
Ditta LEOPOLDO GROSSO
VIA LAGRANGE, 36 - TORINO - Telefono 47-287
DI FRONTE A VIA MASSINI

Marciano e Matthews verso il titolo mondiale

Un bianco tornerà ad essere il più forte pugile del mondo?

NEW YORK, lunedì sera.

Al Yankee Stadium di New York si svolge questa sera un incontro che tanto interessa la massa degli sportivi americani, in esso saranno di fronte l'italoamericano Rocky Marciano, l'atleta che ritirandosi la carriera di Joe Louis, e il mediomassimo Harry Kid Matthews, un fuori-classe della categoria, che si accinge a battersi col più pesante avversario. Sfiducia nel suo pugno e sagacissima nella sua velocità e nelle sue doti tecniche.

L'aggressivo e possente Marciano non è affatto disposto a farsi togliere il privilegio di affrontare Walcott e vuol mantenere la qualifica di «speranza bianca n. 1» attribuitagli all'indomani della sua vittoria su Louis. E' opinione diffusa in America che finalmente, dopo 18 anni di dominio negro, i bianchi potranno avere, nel vincitore del confronto di questa notte, il successore di Walcott, ormai sulla quarantina. Domattina si conoscerà chi sarà il vincitore della semifinale del campionato mondiale massimo di pugilato.

Greco al Bologna

BOLOGNA, lunedì sera.

Il centro sostegno della Lucchese, Greco, è stato acquistato dal Bologna per una cifra che si aggira sui 30 milioni.

Successo di regolarità nella Tre Valli motociclistica

La V edizione della «Tre Valli» di regolarità motociclistica ha rappresentato un nuovo successo del Moto Club Torino, che ha potuto allineare al «via» 120 concorrenti, suddivisi nelle 6 categorie ammesse dal regolamento di gara (A, B, C, D, E). Oltre ottanta motociclisti hanno portato a termine la prova.

I garegginti si sono impegnati a fondo lungo i 270 chilometri del percorso, lungo le strade e sulle salite della Val di Susa e di Lanzo (Colli del Lys, di Braida e di Vietti). Particolarmente buona è stata la prova degli scooteristi, i quali sono scesi numerosi in lizza, tanto che 26 di essi hanno ottenuto ex-aequo il primo posto della classifica nella categoria C.

Per la categoria D, senza ricordiali primi Ponna su Puch e Provinciali su Guzzi 250 cc. e per la categoria E, Fusco su BSA e Nicola su BMW 500 cc.

Il Trofeo Torino-Motori, in palio tra le squadre industriali, è stato ripartito tra i tersetti della «Rumi» e della «Ducati», mentre il Trofeo Pasco è toccato ex-aequo alle società torinesi della «Leo» e della «Vespa» Club.

Nessun incidente ha turbato il regolare svolgimento della manifestazione.

Le classifiche:

Categoria A (fino a 50 cc., media 32): 1. ex-aequo Balmasso, Bravanetti, Pesarino, Saravini (su Motom) con 0 penalizzazioni. Partiti 7, ritirati 3.

Categoria B (fino a 100 cc, media 50): 1. ex-aequo Tamarossi, Bitelli, Miani, Farè (su Ducati), Godone (Laverda), Allais (Benelli) con 0 penalizzazioni. Partiti 17, ritirati 2.

Categoria C (fino a 175 cc., media 45): 1. ex-aequo Bosso, Lupi, Face, Tebaldini, Godino (Vespa), Bagioni, Gentaldi, Pasquarlicchio, Furnaro, Varoni (Lso), Arnaldi, Passano (Morini), Rossi (Rossi), Pramoli (Marchi), Crosta (Moulin). Dean (Lambretta), Crivellari (Sterzi), Armini, Caudano, Orsas (Rumi), Camporese, Brambilla (Alpino), Scarzello (Guazzoni), Coccia, Ravera (Mi Val) con 0 penalità; 21. ex-aequo Mazza (Alpino), Valle (Mi Val), Gerbi (Iso), Marsaglia (Guzzoni) con 1 penalità. Partiti 80, ritirati 12.

Categoria D (fino a 250 cc., media 48): 1. ex-aequo Ponna (Puch) e Provinciali (Guzzi) con 0 penalità. Partiti 9, ritirati 3.

Categoria E (oltre 250 cc., media 50): 1. Fusco (BSA 500 cc.); 2. Nicola (BMW 500 cc.). Partiti 6, ritirati 4.

Trofeo Torino-Motori (alla squadra meglio classificata dalle Case ufficialmente iscritte alla F.M.I.): 1. ex-aequo squadra Ducati (Bitelli, Miani, Farnè) e squadra Rumi (Armini, Caudano, Orsas) con 0 penalità.

Trofeo Pasco Michele (alla Società cui appartiene la squadra meglio classificata): 1. ex-aequo Iso Club Torino (Pasqualicchio, Fornaro, Varoni) e Vespa Club Torino (Brasso, Luigi, Pace)

La concorrente Pace al via per la Tre Valli motociclistica

Due fratellini annegati nel Tevere

Roma, lunedì sera.

Due bambini di pochi anni, fratello e sorella, hanno trovato tragica morte nelle acque del Tevere, dov'erano andati imprudentemente a bagnarsi. Ieri l'altro il padre del piccoli, Pietro Pitzalis, abitante in una baracca sulla sponda sinistra del Tevere, aveva denunciato alla polizia la scomparsa dei due bambini.

Il sospetto che essi fossero stati travolti dai gorghi del fiume era avvalorato dal fatto che la casa dei Pitzalis dista soltanto una cinquantina di metri dal Tevere e che quindi i bambini avrebbero potuto facilmente portarsi sul greto, senza essere visti dai genitori.

Subito dopo la denuncia venivano iniziate le ricerche.

Anche la polizia fluviale, messa al corrente del fatto, seguiva per tutta la notte perlustrazioni lungo il fiume nella zona di San Michele.

Ieri mattina, infine, il sospetto terribile che i bambini fossero morti annegati è stato confermato dal ritrovamento, nelle acque del fiume, di uno dei due cadaveri, precisamente quello del piccolo Gino, di 4 anni. Il cadavere della sorellina, Silvana, di 7 anni, non è stato ancora ripescato. Il corpo del bambino annegato è stato scorto da un barcaiolo, che poco prima aveva visto, a qualche metro di distanza dalla barca, gli indumenti del piccolo.

1902 - 1952

Il «Bel Paese» ha cinquant'anni

1948 - Olimpiadi a Londra: lo sport riavvicina i popoli che la guerra aveva divisi. Gli atleti italiani conquistano ambite vittorie. Nella dieta alimentare dei campioni dello sport il "Bel Paese" è indispensabile.

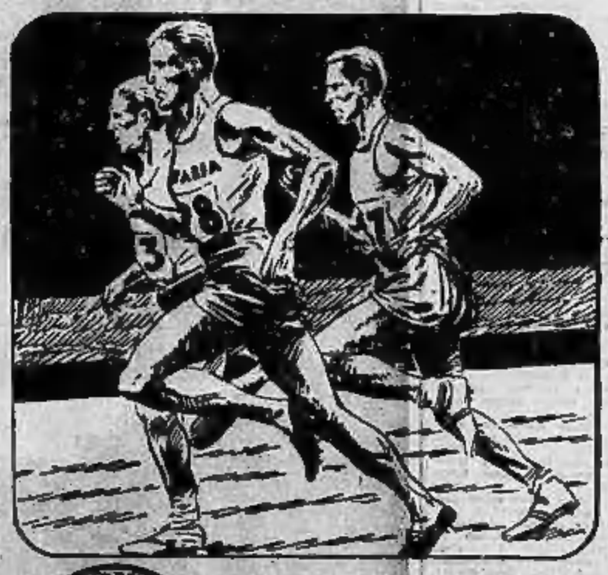

BEL PAESE

Il classico formaggio sempre imitato, mai uguagliato.

Il Bel Paese è prodotto con latte pastorizzato, privo quindi di germi-nocivi.

Galbani

NUOVA

TORINO A. VI N. 177
Via Roma - Gall. de *La Stampa*
Telefoni: dal 40-960 al 40-969

STAMPA SERA

LUNEDI' MARTEDI'
28-29 Luglio 1952
L. 25 (sped. in abb. postale)

PUBBLICITA' ECONOMICA
(Via S. Teresa N. 7)

Minimo 10 parole - Tasse 7 %
Di due inserz. dello stesso annuncio una comparirà in un giorno dal lunedì, ecc. successivo.

1 ANNUNCI ECONOMICI L. 30 p.p.

ARGANO a frizione portata kg. 400, elevatore a palo kg. 140 ottimi servizi vendesi. Scrivere cassetta 3050, SPI, Torino.
STORTELLATRICE rotoni 54x90 nonna Ilbèra modernissima. Telefono 40-118.
LAMIERE per copertura stacchi, serramenti e ricupero, occasionalissima. Rigamonti, Via Parma 1. 9128
PRIVATO vende a privato calcolatrice elettrica moderna. Telefonare 24-969.
TENDONI verniciatoria fronticio moria. Telefonare 45-802. 46047

2 ARTIGIANATO L. 30 pp.

DECORATORE assume lavori in genere. Tappezza camera 6000 in più compreso carta. Telefonare 774-163.
FRIGORIFERI Bosch, semiermetici, nuovi, occasioni, riparazioni, garanzia anni 2. Frigidaire, ing. Comito, Scarpelle 21 G angolo Stradella 214. Tel. 284 260, 48-257.

3 SOC. CAP. SIL. ASSEN. L. 30 p.p.

APPARONE ceto licenza commerciale consegna vendita immobili 90.000. Telefonare 44-856. 24822
APPARONE Caffè Ristorante 60 coperti 12 camere ammobiliate grande, centro Milano richiesta 2.500.000. Trattasi UCI, Milano 10. Tel. 624-562. 15-09
APPITTASI negozi nuovi ottima posizione. Via Antonelliana 62. Telef. 774-500.
AVVIATISSIMO parrucchiere uomo, retro abitabile, cedesi 1.000.000. Galliari 19 bis. Telefono 62-137.
CAUSA scioglimento società vendo emulsoria avviata. Telefono 74-696.
CAVA estrazione sabbia e ghiaia motivi salute cedesi. Telefono 21-132.
CEDESI negozio completo Salsoteria avviatissima eventuali in corso Regoli 18.
CEDO officina stagionatura. Capello Luigi, corso Susa 16, Rivoli.
CEDO negozio calzature Porta Nuova 4000 mensili. Rivolgersi Tantillo, Carmagnola 10. 25-28
CENTRO industriale cedesi 6.000.000 cad. B ristorante danze. Telefonare 41-844.
COSTITUENDA Società Immobiliare assicurerebbe privato competenza, solvibilità, trattare Amministrazioni Fruttamenti Case Barassi, Delleglaise cassetta 3158, SPI, Torino. 24478
FARMACIA importante centro affiderei redini proprietà. Scrivere cassetta 3119 SPI, Torino. 26548
IMPORTANTE unica Alta Italia illimitata possibilità sviluppo cerca socio collaboratore disponga 12 milioni circa. Scrivere cassetta 7038, SPI, Torino. 48004
NEGOZI avviati qualsiasi genere, vendite cambiazioni, disponi: Geometra Della Bella, Ciberio 12.
NEGOZIO passaggio centralissimo: Porta Nuova, cedesi prezzo affare. Telef. 521-613.
OCCASIONE cedo o affitto verniciatoria, buona clientela, agevolissime pagamento. Tel. 778 924. 24000
OCCASIONE cedesi Bacciera Milano avviatissimo laverie obbligatorie. Telefonare 20-107. 24043
RAPALLO caratteristica sede pubblico bar gelateria affitta sopo contrattazione trattasi contanti. Necessità visitare. Cotino, via Mazzini 36, Rapallo.
SARTORIA avviata rilevasi, cedesi meccanici. Scrivere dettagliatamente: Dubois Nerdi 22. 24770

4 CASE E TERRENI L. 30 p.p.

AFFARE! vendo terzo piano occupati, tre alloggetti distinguenti, canone 700 mila lire; altri piano superiore 600.000-400.000 cadaun. Zona centralissima, visita ore 17. Telefonare 44-174.
ALCATE Società immobiliare acquista case per trasformazioni, cessione, amministrate, anticipa redditi, delleglaise cassetta 8158, SPI, Torino. 24678
ANCHE divisibili vendo quarto piano cinque 14. Via Po n. 3.900.000. 15039
CASA 5 camere libere mq. 500 terreno, magazzino vendesi, ore 15-20. Bo, Occhieppo 12, Barca. 24788
GAZZETTA 4 camere servizi terreno circolo, zona San Paolo vendesi. Via La Thuile 11. 21042
GAY. Corsi vende ultimi alloggi composti 5-6-8 camere in 3o piano. Po 2.
GAVORETTO comodo fabbricato privato vende 6.700.000 palazzina libera 12 locali, orto gas termo bagno; casa otto locali 800 orto semilibera residuale volendo libera 4.300.000, facilitazioni. Albertina 27 Fabbri.
GENTILISSIMO negozio libero ampia vetrina vende. Scrivere cassetta 1001, SPI, Torino. 20849
GOMPERO cassetta libera specialmente terreni. Telefono 350-349. 24725
GOMPERO muri alloggio e negozio. Telefono 350-340. 26528
MURI negozio semicentrale, zona commercialissima, affittasi reddito vendo 4.500.000, assu. Imarisio, Emanuele 11.
NOVALESA Sona ridente posizione vendesi cascina civile 9 camere acqua luce. Gilla. telefono 67-852. 25856
OTTIMO impiego capitale vendo grandicelli negozi, reddito 12 %. Scrivere cassetta 1008, SPI, Torino. 16082
PRIVATO vende alloggio libero sul corso, due ingressi indipen., piano primo 800.000 camere, p. Sabotino. Tel. 32-444
PRIVATO vende terzo azioni azienda redditive circa 70 giornate 350.000 giornata terreno irriguo fertilissimo grano riso mais Lavoro Ferrania. Fortificazione pagamento. Scriv. cassetta 3282, SPI, Torino.
TERRENI limitrofi corso Belgio lotti grandi piccoli vendonsi. Telef. 81-628.
TERRENO corso cinta daziaria, adatto capannoni, deposito materiali, piccolo stabilimento, vendo lotto unico 7000 mq. Telefonare 83-124. 24671
VENDESI terreno mq. 811.50 corso via Reggio v. Chiesa della Salute. Tel. 22-918
VENDO via Po 8 locali liberi uso ufficio. Tav. Conti. 10330
VENDO alloggio 4 camere 2 libere 3 occupate. Scriv. cassetta 3197, SPI, Torino.
VENDO primo piano alloggio libero 6 camere cucina bagno palazzina via Monale. Scriv. cassetta 3257, SPI, Torino.
VIA Po 8 alloggio occupato 9 ambienti primo piano 8.500.000. Vendo Cav. Conti.
VILLA 4 camere servizi garages 800 giardino in Olivetti richiesta 2.300.000, altra 7 camere servizi garage 2. Mauro richiesta 5.800.000. Trattasi UCI. Milano 10. Tel. 624-562. 12500
2.400.000 cascina, libera cinque camere, pianterreno. Casa 24 locali, reddito 84.000 mensili. 2.500.000. Massimo, Po 21.

5 AFF. TERR. e LOC. L. 30 p.p.

ADIACENZE immobiliare piazza Sta Carlo affittasi vasto negozio annesso sotterraneo. Rivolgersi Corrispondenza Colonnia, Arsenale 14. 24616
AFFITTASI spaziosi locali varoli adatti magazzini laboratorio ufficio. Riva, Garibaldi 40. 19898
SUBAFFITTO San Paolo ampi locali pianterreno primo piano. Telef. 850-849.

6 AFF. APPARTAMENTI L. 30 p.p.

ABBIANO alloggi ammobiliati, centrali, semicentrali, 2-7 camere, servizi. Telefonare 44-576. 14826
AFFITTANSI alloggi Madonna Campagna 1-2 camere cucina bagno, prossi ottobre. Reg. Fabiani, Trino E. 23806
AFFITTANSI alloggi 3 camere cucina bagno. Telefonare 44-848.
AFFITTASI 3 vani servizi preferibilmente studio medico. Vermone, Monte Rosa 46. 24017
AFFITTO alloggio centralissimo signorile 6 camere servizi, 40.000 mensili. Telefonare 521-008. 10329
ALLOGGIO signorile vicinanze Mauriziano, 4 camere servizi affittasi. Telefonare 520-142. 24418
CERCO in affitto 3 camere servizi qualsiasi zona. Telefonare 520-142.
CERCO affittare alloggio qualsiasi zona, centralissima. Massimo riservato. Telefono 51-644. 18808
CERCO 2 camere 10-12 mila mensili anno anticipato. Privato. Telef. 296-387.
DUE camere più servizi, posti Acrobatica, cedo. Telef. ore ufficio 774-190.
URGENTI affittare alloggio, qualsiasi zona, condizione anticipo, massimo riservato. Telefonare 44-878.

7 LUCALI p. VILLEGG. L. 30 p.p.

AFFITTERESI ampio parte alloggio Albisola mare. Rivolgersi Cagliero, Piazza 7.
AFFITTO Varigotti bello ampio alloggio 7 camere cucina terrazzo. Telef. 41-871.
ALASSIO lungomare pensione bellissima sul mare. Prenotazioni. Telef. 25-047.
LAIGUEGLIA vicino Lido affittasi ampio 70.000, appartamento 6 camere cucina servizi. Telefonare 42-066.

17 CAM. MOB. e PENS. L. 30 p.p.

A distinti affitto bella, spaziosa matrimoniale centralissima; altra un letto. Bagno. Telefono centrale con cortile. Telefonare 335-642.
AFFITTASI bellissima ammobiliata matrimoniale due soli, bagno servizi. Telefono 43-847. 26848

Istantanee di Evita Peron

In uno sfarzoso vestito confezionato appositamente per la cerimonia, Evita Perón si appresta a ricevere una onorificenza che la Confederazione Generale del Lavoro argentina le ha conferito per la sua attività nel campo sindacale. Dopo gli ultimi ritocchi all'abito, la sarta le sta appuntando sul petto le medaglie, tra cui la Legion d'onore. Assiste alla scena il Presidente Perón

Nel V anniversario del movimento peronista, Evita risponde dal balcone alle acclamazioni della folla

Gli argentini hanno perduto la loro «Presidentessa». Il popolo voleva bene ad Evita, soprattutto perchè dal popolo proveniva e perchè per il popolo aveva lavorato fino allo scorso novembre, cioè fino a quando, dopo essere stata sottoposta a un'operazione, il male non la costrinse ad abbandonare la sua attività nel campo sociale. Piaceva al popolo, Evita, perchè era molto bella e possedeva un fascino personalissimo. Piaceva perchè da umile ragazza di campagna era divenuta la donna più elegante d'Argentina. E nessuno le rimproverava lo sfoggio dei magnifici gioielli e degli elegantissimi abiti appositamente confezionati per lei dalle grandi Case di moda parigine.

Evita allo specchio: i lunghi capelli della Presidentessa piacevano agli argentini

Da questo palazzo Faruk è partito verso l'esilio

Veduta aerea del palazzo reale di Alessandria d'Egitto dal quale Re Faruk è partito con la regina Narriman e il figlio Ahmed Fuad, di sei mesi, chiamato a succedergli al trono. L'imbarco a bordo del «Mahrousa» è avvenuto nel porticciolo che si scorge in alto. Faruk — dicono le cronache — ha rivolto, commosso, un ultimo sguardo alla grande torre del faro (in alto a destra)

APPITTASI commodissima vicino mercato Rivoli, luogo non affollato. Telef. 488-779. 25566
APPITTASI elegante piccolissima palazzina privata, privata, terme. Telef. 660-320.

8 OFF. IMPIEGO e LAV. L. 30 p.p.

ARROTONDARE fallorini articoli dolciari per vendita prodotti largo consumo. Rivolgersi via Stoffenno 5. 24536
CERCASI abile rattificatore affari generici. Scrivere cassetta 3058, SPI, Torino.
CERCASI elettrici specializzati e riparatori radio di prima. Rivolgersi c/o Nicoli Pizzardi 51. 26000
CERCASI personale lavoro dalle ore 8 domicilio. Presentarsi Oppes, Cibrario 60.
CERCASI ragazzo volenteroso impiegare per importante negozio formaggi minuti Indicare referenze. Scrivere cassetta 3224, SPI, Torino. 24764
ENERGICA qualifica [illegible] serio abile lavorante, forte retribuzione. Scrivere referenze cassetta 3126, SPI, Torino.
IMPORTANTE industria dolciaria cerca dirigere alla vendita ed esperto corrispondente commerciale. Scrivere cassetta 3102, SPI, Torino. 24762
INDUSTRIA importante mondiale cerca per avviamento collaboratore effettiva esperienza Milano anche stradario Nozione conoscenza lingue. Inviare dettagliate curriculum. Scrivere cassetta 3116, SPI, Torino. 26508
PARTIGIANI capaci specializzati automezzi cercansi anche senza ditta. Scrivere cassetta 3155, SPI, Torino.
PELLICCERIA assume macchinista o finitrice Indicare paghi correnti. Scrivere cassetta 3234, SPI, Torino. 26743
PERSONE volonterose introdotte grandi imprese costruzioni edili versanti. Scrivere cassetta 3106, SPI, Torino.
URGONO abilissimi lavoratori impermeabili lavoro assicurato. Rivolgersi Nove, via Cittadella 12. 24759

13 DOMANDE IMPIEGO L. 15 p.p.

ABILE stenodattilografa abile ufficio tedesco inglese bilingue. Scrivere cassetta 3130, SPI, Torino. 24007
COMMESSO anni 26enni cercano custodia villa casa Torino, dintorni. Massimo riferenze. Telefonare 21-143. 91868
SIGNORINA media età lunga pratica ufficio offresi subito inglese, contabile, magazziniera o altro lavoro. Scrivere cassetta 7006, SPI, Torino.
TENUTA contabilità consulenze giuridiche piccole medie aziende offresi. Scrivere cassetta 3102, SPI, Torino.
TRENTAVENTENNE nubile privata conoscenza francese inglese lunga permanenza Europa offresi. Carlo Burdigari, via Berthelot 34. Telefono 280-280. 24822

16 ANNUNCI VARI L. 30 p.p.

ABBIATE presentat. Istituto informazioni private, commerciali, accertamenti coniugale, Esercizio trentennale. Pedanelli, Carlo Alberto 49-51. Telefonare 47-372.
ALASIA, Tiraglio 8. Mobili per ufficio, razionali, moderni, classici. Richiedete cataloghi. 616
A rate Macchine cucire Pfaff. Macchine ex modelli da L. 47.000. Rate 3 mesi da L. 20.000. Lodi, Maestri 41.
BUNIVA 1, telefono 86.854. Riparazioni, trasformazioni frigoriferi cucine gas elettr. gas liquidi pezzi ricambio. 40850
CEDESI vera occasione macchina cucire rimagliare coltre. Telef. mattinata 541.788
COMPRO vendo tessuti balli pellicole antieconomici, materassi. Volta 2 bis. 283-674.
MACLERIA perfetta con macchine tedesche Cenga, detale di tappeto Aubusson, tutte finiture, lunghezze, impacconamento gratuito. Rateazioni. Cantieri, Arsenale 40. Noleggi, corsi maglieria anche senza impegno acquisto.
MOBILI artigiani riuniti. Matrimoniali, sale pranzo, studi, tinelli. Prezzi assicurata concorrenza, agevolazioni pagamento. Orvieto, 24. 19797
OCCASIONE vendo pranzo Rinascimento, matrimoniale novecento, cucina, tinello, guardaroba quattro porte. Cassillo, Barrili 32. 20678
PELLICCE. Ricco assortimento nuovi modelli di lusso e comuni. Sconto e sconto fatti i tipi. Valenze. Ortensano. 21. Telefono 26.878. 18788
PIANOFORTI, cetoni, pianinetti, meccaniche, vasto assortimento. Ultima occasione studio 50.000. Accordature, riparazioni. Cucinotto, corso Cairoli 14. Telefono 21-184. 9049
PRIVATO vende guardaroba, poltrone, divani, altri mobili, argentiferia, servizi, soprammobili, tappeti, Tel. 42-187.

20 AUTOMOBILI L. 30 p.p.

APRILIA 1500 carrozzata pelle, ottimo stato, unico proprietario vende. Telefonare 21-908. 24594
ANDREA 1947, bella, sospensioni 12 Volt, occasione vende. Telefonare 250783.
BELVEDERE metallica 500 C vende di residenza. Telefonare 662.178.
BELVEDERE vende Familiare. Telefono 76-870. 24808
CAMIONCINO 1000 Balilla 4 marce corsa unico, condizioni vende. Tel. 550-788.
DERBY Balilla 1100 B vendo o cambio corso S. Maurizio 22. 26816
DIPENDENTE vende 500 C coupe nuova corso Moncalieri 220. Telef. 656-262.
DIPENDENTE vende privata Giardiniera metallica km. 5000 migliore offerente. Telefonare 777-076. 25316
DIPENDENTE vende 500 C Belvedere metallica come nuova. Tel. 837-149.
DISPONGO buone adatte riparazioni sidecar, combinazione, Stradella 218.
E dopo tutti rivenduti! Compravate sicuramente Autogarage Savoia, Tirreno 21, **JEEP**, motore da rodare, perfetta, vendiamo. Montalia 4. Telef. 21-543.
MILLE Miglia, Fiat 1100, ottima serie, ottimo stato, vendesi. Telef. 32-897.
OTTIMA 1100 B vende privato. Telefonare 554-604. 26758
PRIVATO vende Fiat 1100 B serie, ottimo stato. Telef. 22-260. 19648
PRIVATO vende privato Aprilia 46.000 motore. Telef. 865-561 ore pasti.
PRIVATO vende Mercedes motore a vapore, 250.000. Telefonare 41-816.
PRIVATO vende 500 A belvedere, 350.000 rivolgersi Agenzia corso Francia 329.
PRIVATO vende 500 A perfetta. Telefonare 24-940. 24778
PRIVATO vende 634 stesso nuova occasionale, 1.600.000. Tel. 821-305. 19636
PRIVATO vende 1100 B [illegible] gommata. Telefonare 80-498. 24948
VENDESI autocarro Ford 3 Hp1 ribaltante. Trafila, strada Torino 2, Rosolino.
VENDO Topolino A perfetto ottimo smercio, 250.000 assicuri intermediari. Telefonare 774-163. 24468
VENDO 618 perfetti Gilera verticale Morris 20 q.li. Ford 1932, Chiesa 11 618 3 mesi nella 1100 L T q.li pianale Cherubini 10. 26341
VENDO 1400 causa nuovo blu scuro revisionatissimo, Via Cavour 45. 26500
VOLTURE, lambrette, coltelli, tassametri-cotazioni, qualsiasi pratica automobilistica, scrivere Geom. Della Bella, Cibrario 19. 1422558
500 C, berlina, maggio 1950, guida destra, occasionalissima, vendo. Tel. 350-704.
500 C, 1100 A, 1100 B Siata Alpina, Abarth Fregoso. Occasioni vendesi. Telefono 694-736.
500 B con ribaltabile Vitelli vendesi. Visibile Concessionaria Fiat, Trino Vercellese. Telefono 182. 26819
1100 B pelle carrozzata causa nuova privato vende privato. Telefono 42-916.
1400 bellissimo 870.000, 1100 1948 seminuovo, 500 C. Bellia, quadrimarce 270.000. Cambiasi, rateazioni. Tel. 78-878.

21 CICLI, MOTO, SPORT L. 30 p.p.

B. S. A. 500 bicilindrico stato vendesi. Donati, corso Giulio Cesare 97, dalle 14 alle 20. 24564
CAVALLETTO applicare a Sol-Ex e per tre finalmente pronti, chiedete telefonando 790-644. 26540
HARLEY Davidson lire 340.000 ottimo. Telefonare 661-612. 24876
HARLEY Davidson, elaborr, vendo. Estella, bassari 5. Tel. 90-661, Torino.
HARLEY 750 vendo facilitazioni pagamento. V. Pellico 2.
ISOMOTORE 125.000 vendo perfetto, rateizzabili. Orvieto 26. Telef. 81-114.
LAMBRETTA presentasi consegna motorette, luogo referenze. Agenzia Franchino, S. Massimo 9. Telef. 40-668.
LAMBRETTA C 1951 numerati vendo. Telefonare 85-414 ore pasti. 24435
MOTO-carrozzetta Guzzi 500 S occasione, avendo, rateizzo. Riccardo Bianchi 617.
MOTO Indian 500, 1942, smontuora, 70 km. 1 l., vendo-cambio con auto 500 C. Aries 18 v. pagando differenza, posti ricambio, forte, cassetta 7075 SPI Torino.
MOTO 500 sidecar, vendo, cambio con Topolino. Via Cumiana 21, Orbassano.
MOTORI, Lambretta, Iso, Mosquito, Rumi, 250, Terrotapp 500 completissima, Stradella 219. 26041
PRIVATO vende Matchless 350 da rodare ottima occasione. Gelli, Colombo 3.
VENDO Serium 350 laterale ottimo conservato Fusso, Monte Rosa 70.
VENDO Vespa occasione. Telef. 44-329.
VESPA, consegna immediata, vendita contanti e rate, assistenza completa, agevolazioni, accessori. Elli, via Pietro Micca, Cernaia. Tel. 40-644. 2000
VESPA occasionissima vendesi. Revisio, Saint-Bon (v. Stazione Dora. 24812